



แผนพัฒนาเกษตรกรรมระดับตำบล
ตำบลท่าชุมพล อำเภอโพธาราม จังหวัดราชบุรี
(พ.ศ.2566 – 2570)

ภายใต้ โครงการจัดทำแผนพัฒนาเกษตรกรรมตำบล
ประจำปีงบประมาณ 2565

เรียบเรียงโดย สำนักงานสภาเกษตรจังหวัดราชบุรี

คำนำ

แผนพัฒนาเกษตรกรรมตำบลท่าชุมพล พ.ศ. 2566-2570 ฉบับนี้จัดทำขึ้นเพื่อให้เป็นไปตามพระราชบัญญัติสภาเกษตรกรแห่งชาติ พ.ศ.2553 เพื่อแก้ไขปัญหาในการประกอบอาชีพเกษตรกรรมของเกษตรกรในตำบล โดยผ่านกระบวนการมีส่วนร่วมของเกษตรกรและผู้มีส่วนได้ส่วนเสียและให้ความสำคัญกับการแก้ไขปัญหา 6 เรื่อง ประกอบด้วยปัญหาหนี้สิน ปัญหาแหล่งน้ำเพื่อการเกษตร ปัญหาที่ดินทำกิน ปัญหาราคาสินค้าเกษตร ปัญหาสวัสดิการเกษตรกร สิทธิเกษตรกรและการไม่ได้รับความเป็นธรรม ปัญหาสังคมและคุณภาพชีวิตของเกษตรกร โดยจัดเก็บรวบรวมข้อมูลด้านการเกษตรจากหน่วยงานที่เกี่ยวข้อง สัมภาษณ์แบบสอบถามปัญหาด้านการเกษตรและความต้องการแก้ไขปัญหาของกลุ่มตัวอย่างเกษตรกรในตำบล นำมาวิเคราะห์สภาพแวดล้อมทางการเกษตรของตำบล ปัญหาความต้องการ ศักยภาพของตำบลและนำวางแผนทางการแก้ไขปัญหาในรูปของโครงการ และจัดประชุมรับฟังความคิดเห็นร่วมกับเกษตรกรและหน่วยงานที่เกี่ยวข้อง แล้วจัดทำเป็นรูปเล่มแผนพัฒนาเกษตรกรรมตำบล และนำไปขับเคลื่อนโครงการ/กิจกรรมให้เกิดผลในทางปฏิบัติ โดยนำส่งโครงการเสนอให้องค์การบริหารส่วนตำบลของพื้นที่ หรือในบางโครงการที่เกินศักยภาพของพื้นที่ จะเสนอให้หน่วยงานราชการระดับจังหวัดให้การสนับสนุนต่อไป

ในการจัดทำแผนพัฒนาเกษตรกรรมตำบลท่าชุมพล พ.ศ. 2566-2570 ได้รับความร่วมมืออย่างดีจาก องค์การบริหารส่วนตำบลท่าชุมพล สำนักงานเกษตรอำเภอโพธาราม สำนักงานพัฒนาชุมชนอำเภอโพธาราม โครงการชลประทานราชบุรี สถานีพัฒนาที่ดินราชบุรี ศูนย์ให้บริการ SME ครบวงจรจังหวัดราชบุรี คณะผู้ปฏิบัติงานเครือข่ายสภาเกษตรกรตำบลท่าชุมพล กำนัน ผู้ใหญ่บ้าน ผู้นำชุมชนเกษตรกร และประชาชนตำบลท่าชุมพล จึงขอขอบคุณไว้ ณ โอกาสนี้ และหวังเป็นอย่างยิ่งว่าแผนพัฒนาเกษตรกรรมตำบลท่าชุมพลฉบับนี้ จะเป็นประโยชน์และสามารถใช้เป็นเครื่องมือในการพัฒนาและแก้ไขปัญหาให้กับเกษตรกรของตำบลท่าชุมพล และสามารถยกระดับคุณภาพชีวิตของเกษตรกรให้ดียิ่งขึ้น มีความยั่งยืนในอาชีพเกษตรกรรมต่อไป

สำนักงานสภาเกษตรกรจังหวัดราชบุรี

ปีงบประมาณ พ.ศ.2565

สารบัญ

	หน้า
คำนำ	2
บทสรุปสำหรับผู้บริหาร	5
ส่วนที่ 1 บทนำ	
- ชื่อโครงการ	8
- หลักการและเหตุผล	8
- วัตถุประสงค์	9
- วิธีดำเนินงาน	9
- การเชื่อมโยงนโยบายและยุทธศาสตร์ของรัฐที่เกี่ยวข้องกับภาคการเกษตร	12
ส่วนที่ 2 สภาพทั่วไปและข้อมูลพื้นฐานของตำบล	
- ประวัติความเป็นมา	27
- ข้อมูลด้านสังคม	28
- ข้อมูลด้านเศรษฐกิจ	32
ส่วนที่ 3 การประเมินสถานการณ์ด้านการเกษตรของตำบล	
- ผลการศึกษาข้อมูลจากการประเมินสถานการณ์ด้านการเกษตรของตำบล	41
- ปัญหาและความต้องการด้านการเกษตรตำบล	45
- สำคัญในการจัดทำแผนแม่บทเพื่อพัฒนาเกษตรกรรม	52
- การวิเคราะห์สภาพแวดล้อมภายในและภายนอก SWOT Analysis	62
ส่วนที่ 4 ยุทธศาสตร์พัฒนาเกษตรกรรมตำบล (พ.ศ.2566-2570)	
- วิสัยทัศน์	64
- พันธกิจ	64
- เป้าหมาย	64
- ประเด็นยุทธศาสตร์	64

สารบัญ (ต่อ)

	หน้า
ส่วนที่ 5 แผนงาน/โครงการ	
- ยุทธศาสตร์ด้านที่ 1	66
- ยุทธศาสตร์ด้านที่ 2	71
- ยุทธศาสตร์ด้านที่ 3	73
บรรณานุกรม	76
ภาคผนวก - การรวบรวมสภาพปัญหาและการพัฒนาด้านการเกษตร โดยการใช้ แผนภูมิต้นไม้ (Problem Trees)	77
- ภาพประกอบการจัดประชุมคณะทำงานจัดทำแผนพัฒนาเกษตรกรรมในชุมชน	83
- ประชุมระดมความคิดเห็นต่อแผนพัฒนาเกษตรกรรมระดับตำบล	87

บทสรุปสำหรับผู้บริหาร

สภาเกษตรกรจังหวัดราชบุรี ได้ดำเนินโครงการจัดทำแผนพัฒนาเกษตรกรรมตำบลประจำปีงบประมาณ 2565 โดยมีเป้าหมาย คือ ตำบลท่าชุมพล อำเภอโพธาราม จังหวัดราชบุรี เพื่อให้เกษตรกรร่วมศึกษาวิเคราะห์ปัญหาความต้องการของตนเอง และร่วมพิจารณาหาแนวทางเพื่อการพัฒนาแก้ไขปัญหาดังกล่าวจัดทำเป็นแผนพัฒนาเกษตรกรรมระดับตำบลในประเด็นที่เกษตรกรสามารถดำเนินการเองได้ และเพื่อขอความช่วยเหลือพัฒนาแก้ไขปัญหาโดยหน่วยงาน องค์กรต่างๆ ในประเด็นที่เกินกำลังความสามารถของเกษตรกรที่จะดำเนินการเองได้ โดยกระบวนการมีส่วนร่วมของเกษตรกรและภาคส่วนที่เกี่ยวข้อง ได้แก่ หน่วยงานราชการ องค์กรปกครองส่วนท้องถิ่น สถาบันการศึกษา ภาคเอกชน และภาคีเครือข่ายต่างๆ โดยให้ความสำคัญกับการพัฒนาและแก้ไขปัญหา 6 ด้าน ประกอบด้วย ปัญหาหนี้สิน ปัญหาแหล่งน้ำเพื่อการเกษตร ปัญหาที่ดินทำกิน ปัญหาราคาสินค้าเกษตร ปัญหาสวัสดิการเกษตรกร สิทธิเกษตรกรและการไม่ได้รับความเป็นธรรม ปัญหาสังคมและคุณภาพชีวิตของเกษตรกร และแผนพัฒนาเกษตรกรรมตำบลท่าชุมพล ต้องเชื่อมโยงกับยุทธศาสตร์ชาติ 20 ปี (พ.ศ.2562-2580) และสอดคล้องกับพระราชบัญญัติสภาเกษตรกรสภาเกษตรกรแห่งชาติ พ.ศ.2553 มาตรา 41

จากการจัดทำแผนพัฒนาเกษตรกรรมตำบลท่าชุมพล อำเภอโพธาราม จังหวัดราชบุรี (พ.ศ. 2566-2570) พบว่าตำบลท่าชุมพลเป็นหนึ่งในตำบลอยู่ในเขตอำเภอโพธาราม จังหวัดราชบุรี ประกอบไปด้วย 9 หมู่บ้าน มีเนื้อที่ทั้งหมด 10,268 ไร่ แบ่งเป็นพื้นที่เกษตรกรรม 6,288 ไร่ ส่วนมากเป็นพื้นที่ปลูกข้าวมากถึง 4,908 ไร่ และมีพื้นที่อื่นๆนอกเหนือพื้นที่เกษตรกรรม 6,288 ไร่ ลักษณะทั่วไปเป็นพื้นที่ราบลุ่ม ดินแม่น้ำแม่กลองและยังมีลำคลองสายเล็กๆ จำนวนมากทำให้น้ำท่วมตลอดปี พื้นที่จึงเหมาะสำหรับการเพาะปลูกหรือประกอบอาชีพทางเกษตรกรรม โดยมีแม่น้ำแม่กลองเป็นแม่น้ำสายหลักไหลผ่าน ทางด้านทิศตะวันออกมีคลองบางสองร้อยไหลขนานทางด้านทิศตะวันตก มีระบบชลประทานครอบคลุมทั้งตำบล อย่างไรก็ตามประชาชนตำบลท่าชุมพลส่วนใหญ่แล้วจะประกอบอาชีพรับจ้างทั่วไป เนื่องจากตำบลท่าชุมพลตั้งอยู่ในพื้นที่ซึ่งมีการจ้างงานทั้งในตำบลและพื้นที่ใกล้เคียงเป็นจำนวนมาก ประชากรส่วนใหญ่มีรายได้ที่เกิดจากหลายช่องทาง โดยส่วนใหญ่จะประกอบอาชีพรับจ้างในโรงงานอุตสาหกรรม หรือบริษัทต่างๆ และมีอาชีพรองเป็นอาชีพในภาคการเกษตรกรรม เช่น ทำนาข้าว ปลูกพืชผัก เลี้ยงโค เป็นต้น แต่เกษตรกรตำบลท่าชุมพลยังประสบกับปัญหาต้นทุนการผลิตที่สูง อาทิ ค่าเมล็ดพันธุ์ ค่าเช่าที่ดิน ค่าเตรียมดิน ค่าปุ๋ย ยา สารเคมี ค่าแรงงาน และอื่นๆ ทำให้เกษตรกรประสบกับปัญหาการขาดทุนในการผลิต ประกอบกับยังขาดการแปรรูปสร้างมูลค่าเพิ่มให้กับผลผลิตก่อนจำหน่าย รวมถึงยังขาดการเพิ่มช่องทางการจัดจำหน่ายสินค้าเกษตร โดยเกษตรกรจะนำผลผลิตไปจำหน่ายยังผู้รวบรวมหรือพ่อค้าคนกลาง เช่น เกษตรกรผู้ทำนาจะนำข้าวสารไปจำหน่ายที่โรงสี หรือเกษตรกรผู้ปลูกพืชผักจะนำผลผลิตไปจำหน่ายยังตลาดกลางค้าส่งผักและผลไม้จังหวัดราชบุรี(ตลาดศรีเมือง) หรือเกษตรกรปลูกและส่งผลผลิตให้กับผู้ประกอบการตามที่ได้ทำข้อตกลงซื้อขายไว้ แม้ว่าเกษตรกรจะมีแหล่งรองรับผลผลิตที่สามารถจำหน่ายได้แน่นอน แต่หากเกษตรกรได้รับการพัฒนาองค์ความรู้หรือแนวคิดเกี่ยวกับการทำตลาดสินค้าเกษตร หรือการจำหน่ายสินค้าเกษตรตามช่องทางออนไลน์

จะเป็นการเพิ่มศักยภาพการจำหน่ายสินค้าเกษตรที่มีคุณภาพของเกษตรกร ซึ่งเกษตรกรสามารถพัฒนาต่อยอดเป็นธุรกิจด้านการเกษตรที่มีการเติบโตมากขึ้นได้

การพัฒนาและแก้ไขปัญหาภาคการเกษตรของตำบลท่าชุมพล สภาเกษตรกรจังหวัดราชบุรี ได้จัดทำเป็นยุทธศาสตร์การพัฒนาเกษตรกรรมตำบลท่าชุมพล ซึ่งประกอบด้วยวิสัยทัศน์ พันธกิจ เป้าหมาย ประเด็นยุทธศาสตร์ และกลยุทธ์ มีรายละเอียด ดังนี้

วิสัยทัศน์

พัฒนาแหล่งน้ำ น้อมนำปรัชญาเศรษฐกิจพอเพียงเพิ่มมูลค่าผลผลิต ยกระดับคุณภาพชีวิต

เกษตรกร

พันธกิจ

1. สร้างความเข้มแข็งให้แก่เกษตรกร/กลุ่ม เกษตรกร/องค์กรเกษตรกร ในการทำการเกษตรตามแนวปรัชญาของเศรษฐกิจพอเพียงและส่งเสริมการเชื่อมโยงเครือข่ายองค์กรเกษตรกรที่เข้มแข็ง
2. ส่งเสริมให้มีการจัดระบบน้ำเพื่อการเกษตรอย่างพอเพียง
3. ส่งเสริมให้เกษตรกรปรับปรุงบำรุงดิน ตลอดจนอนุรักษ์ทรัพยากรธรรมชาติ
4. สนับสนุน โครงสร้างพื้นฐานด้านการแปรรูป เพื่อการสร้างมูลค่าเพิ่มให้แก่เกษตรกรอย่างทั่วถึง

5. ส่งเสริมการวิจัยและการถ่ายทอดความรู้เทคโนโลยีการเกษตรภูมิปัญญาตามความเหมาะสมของสภาพพื้นที่เพื่อช่วยลดต้นทุนการผลิต พัฒนาคุณภาพผลผลิต และสร้างมูลค่าเพิ่ม

เป้าหมาย

1. ดินมีคุณภาพเพื่อให้เหมาะแก่การปลูกพืชได้หลากหลาย
2. พัฒนาแหล่งน้ำเพื่อการเกษตรให้มีใช้เพียงพอตลอดฤดูกาล
3. พัฒนาศักยภาพการผลิตสินค้าเกษตรที่สำคัญของตำบล

ประเด็นยุทธศาสตร์

ด้านที่ 1 : การพัฒนาทรัพยากรบุคคล และทรัพยากรการผลิตทางการเกษตร

กลยุทธ์

- 1) จัดให้มีการพัฒนาองค์ความรู้ของเกษตรกรอย่างเป็นระบบ ตั้งแต่ขั้นที่ 1 พื้นฐานการเกษตรจนถึงขั้นสูงสุด Smart Farmers
- 2) ก่อสร้างแหล่งกักเก็บน้ำขนาดต่าง ๆ พร้อมระบบส่งน้ำเพื่อการเกษตร สระน้ำในไร่นา
- 3) ปรับปรุง ซ่อมแซม แหล่งน้ำที่มีอยู่เดิม ให้สามารถใช้งานได้มีประสิทธิภาพ
- 4) ให้มีการรวมกลุ่มผู้ใช้น้ำทั้งในพื้นที่ชลประทานและแหล่งน้ำธรรมชาติ เพื่อการวางแผนการใช้น้ำและบำรุงรักษาแหล่งน้ำ

- 5) การจัดการทรัพยากรดินให้เหมาะสมกับสมรรถนะของที่ดิน
- 6) การอนุรักษ์ การรักษา การพัฒนาและการเพิ่มความอุดมสมบูรณ์ให้แก่ดิน
- 7) จัดให้ความรู้แก่เกษตรกรในการป้องกันและกำจัดโรคและแมลงศัตรูพืช ศัตรูสัตว์

และประมง

ด้านที่ 2 : สร้างความเข้มแข็งให้กับเกษตรกร กลุ่มองค์กรเกษตรกร

กลยุทธ์

1) จัดให้เกษตรกรมีการรวมกลุ่มกันและจัดตั้งเป็นกลุ่มองค์กรเกษตรกร ในการผลิต แปรรูปและดำเนินการตลาดในสินค้าประเภทเดียวกัน

2) พัฒนาวิสาหกิจชุมชน กลุ่มเกษตรกร และกลุ่มอาชีพด้านการเกษตร ที่มีอยู่ให้สามารถสร้างความเข้มแข็งตามแนวปรัชญาของเศรษฐกิจพอเพียงบนพื้นฐานการพัฒนาตนเองและการเชื่อมโยงเครือข่ายสร้างความเข้มแข็ง กิจกรรมการแปรรูป และการตลาดตามแนวเกษตรทฤษฎีใหม่ขั้นที่ 2

ด้านที่ 3 : การส่งเสริมและพัฒนาสินค้าเกษตรและเพิ่มมูลค่าผลผลิตเชิงสร้างสรรค์

กลยุทธ์

1) จัดอบรมให้ความรู้แก่เกษตรกรในการการผลิต การดูแลรักษา การแปรรูปและการตลาด

2) สนับสนุนให้เป็นสินค้าเกษตรอุตสาหกรรม

3) อบรมให้ความรู้การผลิตสินค้าเกษตรให้ได้มาตรฐานการรับรอง GAP

ส่วนที่ 1

บทนำ

1. **ชื่อโครงการ** โครงการจัดทำแผนพัฒนาเกษตรกรรมตำบล ประจำปีงบประมาณ 2565

2. **หลักการและเหตุผล**

ปัจจุบันเกษตรกรที่ประกอบอาชีพเกษตรกรรมโดยส่วนใหญ่ยังเป็นเกษตรกรรายย่อยที่มีฐานะยากจนและประสบปัญหาอุปสรรคนานับประการ อาทิ ขาดแคลนน้ำเพื่อทำการเกษตร ไม่มีที่ดินทำกินหรือทำกินในที่ดินไม่มีเอกสารสิทธิ์ หรือมีที่ดินทำกินน้อย ไม่เพียงพอต่อการประกอบอาชีพเลี้ยงครอบครัว ดินเสื่อมโทรมขาดความอุดมสมบูรณ์ ขาดพันธุ์ที่ดีมีคุณภาพ ขาดองค์ความรู้ เทคโนโลยี นวัตกรรมทางการเกษตรใหม่ๆ รวมถึงเงินทุน เพื่อการเพิ่มศักยภาพการผลิต และแปรรูปผลผลิตเพิ่มมูลค่า มีผลผลิตออกสู่ตลาดพร้อมกัน หรือใกล้เคียงกัน ทำให้ผลผลิตล้นตลาด เมื่อผนวกกับการขาดการรวมกลุ่มที่เข้มแข็ง และเกษตรกรส่วนใหญ่ยัง ผลิตและขายผลผลิตในรูปวัตถุดิบ มีการแปรรูปน้อย จึงทำให้ถูกกดราคารับซื้อผลผลิต บางฤดูกาลยังประสบ ภัยธรรมชาติ ฝนแล้ง น้ำท่วม โรค แมลง ศัตรูพืชระบาด ผลผลิตเสียหาย ขาดรายได้ มีหนี้สินเพิ่มพูน จึงมีหน่วยงานต่างๆ ที่มีภารกิจในการช่วยเหลือเกษตรกรมากมาย แต่ก็ไม่สามารถแก้ไขปัญหาและพัฒนาส่งเสริมเกษตรกรได้อย่างทั่วถึง หรือทำให้ปัญหาเหล่านั้นหมดไป

สภาเกษตรกรแห่งชาติ เห็นว่าการจะแก้ปัญหาด้านการเกษตรและพัฒนาเสริมสร้างให้เกิดความเข้มแข็งแก่เกษตรกร ต้องเกิดจากเกษตรกร โดยจะต้องส่งเสริมให้เกิดกระบวนการร่วมคิด วิเคราะห์ และแสวงหาแนวทางการพัฒนาแก้ปัญหาของเกษตรกร ด้วยตัวของเกษตรกรเอง ด้วยจะเป็นผู้ที่เข้าใจปัญหา ความต้องการของตนเองได้ดีที่สุด จึงให้สภาเกษตรกรจังหวัดต่างๆ จัดให้มีเวทีสำหรับเกษตรกร ที่จะได้ร่วมคิด วิเคราะห์ ปัญหาความต้องการของตนเอง พร้อมคิดหาแนวทางการพัฒนาแก้ปัญหาความต้องการดังกล่าว ซึ่งอาจประกอบด้วยปัญหาความเดือดร้อนด้านหนี้สิน ที่ดินทำกิน แหล่งน้ำ ราคาปัจจัยการผลิต และผลผลิต การเกษตร สวัสดิการ สิทธิเกษตรกร และการไม่ได้รับความเป็นธรรม เป็นต้น แล้วสรุปรวมจัดทำเป็นแผนพัฒนาเกษตรกรรมระดับตำบล พร้อมกิจกรรม/โครงการที่จะดำเนินการเพื่อการพัฒนาแก้ปัญหาในพื้นที่ ตำบลดังกล่าว และสนับสนุนให้เกษตรกรรวมกลุ่มเพื่อดำเนินการพัฒนาแก้ปัญหาของตน ด้วยตัวของเกษตรกรเอง รวมทั้งประสานงานหน่วยงานที่เกี่ยวข้อง ให้การช่วยเหลือในการพัฒนาแก้ปัญหาดังกล่าวของเกษตรกร โดยในการแก้ปัญหาผลผลิตผลการเกษตรมีราคาตกต่ำและไม่มีเสถียรภาพ ได้มุ่งเน้นให้มีการพัฒนายกระดับของเกษตรกร จากเกษตรกรที่ทำการผลิตทางการเกษตร และขายผลผลิตในรูปวัตถุดิบที่ได้ราคาต่ำ ให้ดำเนินการแปรรูปผลผลิตเพื่อเพิ่มมูลค่า และจำหน่ายในราคาที่สูงขึ้น มีรายได้มากขึ้น ยกกระดับเป็นผู้ประกอบการเกษตรอุตสาหกรรม ดำเนินการครอบคลุมเชื่อมโยงตั้งแต่การผลิต แปรรูป จนถึงการตลาด

สภาเกษตรกรจังหวัดราชบุรี จึงดำเนินงานโครงการจัดทำแผนพัฒนาเกษตรกรรมตำบล ประจำปีงบประมาณ 2565 เพื่อจัดทำแผนพัฒนาเกษตรกรรมระดับตำบล ที่เกษตรกรเข้าไปมีส่วนร่วมในการคิด วิเคราะห์ ค้นหาแนวทาง วางแผน และขับเคลื่อนการพัฒนาแก้ปัญหาของเกษตรกรอย่างเข้มแข็ง ซึ่งการที่จะพัฒนาสู่ความเข้มแข็งได้ จำเป็นต้องสนับสนุนให้ชุมชนมีแผนปฏิบัติการ มีเป้าหมายที่ชัดเจน มีข้อมูลที่ครบถ้วนถูกต้อง และเป็นปัจจุบัน เพื่อใช้ในการวางแผน มีการสร้างผู้นำ สร้างคนในชุมชน ให้มีความรู้ความเข้าใจมีความสามารถจัดทำแผนงาน กำหนดวิธีการ เป้าหมายการดำเนินงาน ได้อย่างมีประสิทธิภาพ เพื่อจะเป็นพลังขับเคลื่อนที่สำคัญให้กับเศรษฐกิจระดับตำบลอย่างยั่งยืน

3. วัตถุประสงค์

3.1 เพื่อจัดให้มีเวทีสำหรับเกษตรกร ในการร่วมคิด วิเคราะห์ ปัญหาความต้องการของเกษตรกรเอง นำไปสู่การแผนพัฒนาเกษตรกรรมระดับตำบลที่เกิดจากการมีส่วนร่วมของพื้นที่

3.2 เพื่อผลักดันประเด็นปัญหาและแนวทางในการพัฒนาภาคการเกษตร นำไปสู่การพัฒนาแก้ไข โดยการสนับสนุนจากหน่วยงานที่มีส่วนเกี่ยวข้อง

3.3 เพื่อพัฒนาศักยภาพคนในชุมชนให้เป็นเครือข่ายทีมงานจัดทำแผนพัฒนาเกษตรกรรมตำบลอย่างมีประสิทธิภาพ

4. เป้าหมาย

1 ตำบลในจังหวัดราชบุรี

5. วิธีดำเนินงาน

5.1 คัดเลือกตำบลในการจัดทำแผนพัฒนาเกษตรกรรมระดับตำบล

ประชุมสภาเกษตรกรจังหวัดราชบุรี เพื่อคัดเลือกตำบลเป้าหมายในการจัดทำแผนพัฒนาเกษตรกรรมระดับตำบล จำนวน 1 ตำบล โดยพิจารณาจากความพร้อม ดังนี้

5.1.1 มีผู้นำชุมชนที่เข้มแข็ง มีความสัมพันธ์ที่ดีกับหน่วยงานภาคีเครือข่าย

5.1.2 องค์กรปกครองส่วนท้องถิ่นมีส่วนร่วมในการพัฒนาชุมชน

5.1.3 มีกลุ่มเกษตรกร/องค์กรเกษตรกรที่มีความเข้มแข็ง

5.1.4 ประชาชนส่วนใหญ่ประกอบอาชีพเกษตรกรรมเป็นหลักและมีผลิตภัณฑ์เด่นที่จะพัฒนาต่อยอดได้

5.2 ประสานกับพื้นที่ตำบลเป้าหมาย

5.2.1 ประสานกับองค์กรปกครองส่วนท้องถิ่น ผู้นำหรือตัวแทนในพื้นที่ เพื่อขอความร่วมมือในการดำเนินงานในการจัดทำแผนพัฒนาเกษตรกรรมตำบล

5.2.2 จัดตั้งคณะทำงานจัดทำแผนพัฒนาเกษตรกรรมโดยชุมชน ได้แก่ ทีมจัดเก็บข้อมูล ทีมตรวจทานข้อมูล ทีมบันทึกข้อมูล และทีมวิเคราะห์ข้อมูล

5.3 พัฒนาศักยภาพคณะทำงานจัดทำแผนพัฒนาเกษตรกรรมโดยชุมชน

จัดประชุมเชิงปฏิบัติการและสร้างความเข้าใจกับคณะทำงานทั้ง 4 ทีม โดยมีวิทยากรจากสำนักงานสภาเกษตรกรจังหวัดราชบุรีเป็นผู้ดำเนินงาน

5.4 สร้างการมีส่วนร่วม

คณะทำงานทั้ง 3 ทีม ร่วมกันวางแผนการปฏิบัติงานและดำเนินงานตามแผนปฏิบัติงาน โดยมีสำนักงานสภาเกษตรกรจังหวัดราชบุรี เป็นผู้สนับสนุนและให้คำแนะนำ ดังนี้

5.4.1 รวบรวมข้อมูลการทำการเกษตรและที่เกี่ยวข้องในพื้นที่ตำบล อาทิ ชนิดหรือประเภทของการทำการเกษตร จำนวนเกษตรกรที่ทำการเกษตรในแต่ละชนิดหรือประเภทของการทำการเกษตร จำนวนพื้นที่เพาะปลูกพืช จำนวนปศุสัตว์ที่เพาะเลี้ยงแต่ละชนิด ราคาปัจจัยการผลิต ต้นทุนการ

ผลิต ราคาผลผลิต คุณสมบัติ/ลักษณะทางกายภาพของดินและน้ำ ขนาดการถือครองที่ดินทำการเกษตรของเกษตรกร กรรมสิทธิ์ในที่ดินทำกิน แหล่งน้ำ แหล่งเงินทุน จำนวนกลุ่ม/องค์กรเกษตรกร โรงงานแปรรูป สถานประกอบการ และตลาดจำหน่ายผลิตผลและผลิตภัณฑ์การเกษตร เป็นต้น และข้อมูลสภาพเศรษฐกิจและสังคมของครัวเรือนเกษตรกร อาทิ รายได้ รายจ่าย ทรัพย์สิน หนี้สิน และปัญหาความต้องการของเกษตรกรในพื้นที่

5.4.2 วิเคราะห์ สังเคราะห์ ข้อมูลที่ได้จากการรวบรวมตาม ข้อ 5.1.1 ข้างต้น และจัดทำ “ร่างแผนพัฒนาเกษตรกรรมระดับตำบล” มีรายละเอียดประกอบด้วย วิสัยทัศน์ พันธกิจ เป้าหมาย ยุทธศาสตร์ กลยุทธ์ และกิจกรรม/โครงการเพื่อการพัฒนาและแก้ปัญหาด้านการเกษตรของเกษตรกรในพื้นที่ ซึ่งอาจประกอบด้วยการพัฒนาแก้ปัญหาความต้องการของเกษตรกรใน 6 ประเด็นหลัก ได้แก่ (1) ปัญหาราคาสินค้าเกษตร (2) ปัญหาหนี้สิน (3) ปัญหาที่ดินทำกิน (4) ปัญหาแหล่งน้ำทำการเกษตร (5) ปัญหาเงินทุน และ (6) ความต้องการองค์ความรู้ เทคโนโลยี นวัตกรรม สวัสดิการ สิทธิเกษตรกร และการไม่ได้รับความเป็นธรรมในด้านต่างๆ

5.5 จัดทำแผนพัฒนาเกษตรกรรมระดับตำบล

5.5.1 จัดให้มีเวทีรับฟังความคิดเห็นและกำหนดแนวทางพัฒนาแก้ไขปัญหาชุมชน ทิศทางขับเคลื่อนเกษตรกรรมชุมชน และข้อเสนอแนะจากเกษตรกรในพื้นที่ และผู้เกี่ยวข้อง อย่างรอบด้าน

5.5.2 ปรับปรุงร่างแผนพัฒนาเกษตรกรรมระดับตำบล ตามข้อมูล ข้อคิดเห็น และข้อเสนอแนะดังกล่าว เพื่อให้มีความครอบคลุม สมบูรณ์ เหมาะสม สอดคล้องกับปัญหาความต้องการของเกษตรกร และจัดทำแผนพัฒนาเกษตรกรรมระดับตำบลฉบับสมบูรณ์

5.6 สร้างการบูรณาการขับเคลื่อนที่เหมาะสม

5.6.1 จัดส่งแผนพัฒนาเกษตรกรรมระดับตำบลให้กับสำนักงานสภาเกษตรกรแห่งชาติ ดำเนินการในส่วนที่เกี่ยวข้องต่อไป

5.6.2 ประสานงานหน่วยงานภาคีเครือข่ายของสภาเกษตรกรแห่งชาติ อาทิ สำนักงานกองทุนสร้างเสริมสุขภาพ สถาบันพัฒนาองค์กรชุมชน กรมส่งเสริมการปกครองท้องถิ่น กรมพัฒนาธุรกิจการค้า กรมส่งเสริมอุตสาหกรรม กรมส่งเสริมการเกษตร มหาวิทยาลัยเกษตรศาสตร์ มหาวิทยาลัยแม่โจ้ บริษัท ทีไอที จำกัด มหาชน เป็นต้น เพื่อขอรับการสนับสนุน ช่วยเหลือในการดำเนินการ หรือร่วมบูรณาการความร่วมมือในการดำเนินกิจกรรม/โครงการ ตามแผนพัฒนาเกษตรกรรมระดับตำบล เพื่อการพัฒนาและแก้ปัญหาให้แก่เกษตรกร

5.6.3 จัดกิจกรรมแบบบูรณาการ ทั้งการอบรมส่งเสริมองค์ความรู้ด้านการเกษตรตามความต้องการของชุมชน แก้ไขปัญหาโครงสร้างพื้นฐานด้านการเกษตร ปัญหาแหล่งน้ำ ที่ดินทำกินและอื่น ๆ

5.6.4 ประสานการดำเนินการ/ร่วมบูรณาการในการดำเนินการ และติดตามผลความก้าวหน้า ในการดำเนินกิจกรรม/โครงการ ตามแผนพัฒนาเกษตรกรรมระดับตำบล เพื่อการพัฒนาและแก้ปัญหาให้แก่เกษตรกร และรายงานสำนักงานสภาเกษตรกรแห่งชาติ ตลอดจนหน่วยงานที่เกี่ยวข้อง

แผนปฏิบัติงาน

กิจกรรม	ระยะเวลาดำเนินการในปีงบประมาณ ๒๕๖๑												หน่วยงาน รับผิดชอบ	
	ต.ค. 64	พ.ย. 64	ธ.ค. 64	ม.ค. 65	ก.พ. 65	มี.ค. 65	เม.ย. 65	พ.ค. 65	มิ.ย. 65	ก.ค. 65	ส.ค. 65	ก.ย. 65		
1.คัดเลือกตำบลในการ จัดทำแผนพัฒนา เกษตรกรรมระดับตำบล	←→													สภจ.รบ/ สภจ.รบ.
2.ประสานกับพื้นที่ตำบล เป้าหมาย		←→												สภจ.รบ/ สภจ.รบ.
3.พัฒนาศักยภาพคนใน ชุมชน			←→											สภจ.รบ/ สภจ.รบ.
4.สร้างการมีส่วนร่วม				←→										สภจ.รบ/ สภจ.รบ.
5.จัดทำแผนพัฒนา เกษตรกรรมระดับตำบล				←→										สภจ.รบ/ สภจ.รบ.
6.สร้างการบูรณาการขับเคลื่อนที่ เหมาะสม						←→								สภจ.รบ/ สภจ.รบ.

8. สถานที่ดำเนินงาน

ตำบลในพื้นที่จังหวัดราชบุรี

9. ผู้รับผิดชอบโครงการ/หน่วยงานที่รับผิดชอบ

สภาเกษตรกรจังหวัดราชบุรี และ สำนักงานสภาเกษตรกรจังหวัดราชบุรี

10. ตัวชี้วัด

10.1 รูปเล่มแผนพัฒนาเกษตรกรรมระดับตำบล จำนวน 1 ตำบล

10.2 จัดกิจกรรมขับเคลื่อนพัฒนาอาชีพและแก้ปัญหาด้านการเกษตร จำนวน 1 เรื่อง

11. ผลที่คาดว่าจะได้รับ

11.1 เกิดการจัดทำแผนพัฒนาเกษตรกรรมระดับตำบล ในพื้นที่ตำบลเป้าหมาย โดยเกษตรกรเข้ามามีส่วนร่วมในการคิด วิเคราะห์ ค้นหาแนวทาง วางแผน และขับเคลื่อนการพัฒนาแก้ปัญหาของเกษตรกร

11.2 ประเด็นปัญหาและแนวทางในการพัฒนาภาคการเกษตรในตำบล ได้รับพัฒนาอาชีพ และแก้ปัญหาด้านการเกษตรจากหน่วยงานที่มีส่วนเกี่ยวข้อง

11.3 ตำบลเป้าหมายมีทีมงานจัดทำแผนพัฒนาเกษตรกรรมตำบลที่ประสิทธิภาพ

การเชื่อมโยงนโยบายและยุทธศาสตร์ของรัฐที่เกี่ยวข้องกับภาคการเกษตร

ในการจัดทำแผนจะต้องมีการเชื่อมโยงยุทธศาสตร์และแผนในแต่ละระดับตั้งแต่ระดับชาติจนถึงระดับท้องถิ่น เพื่อให้บรรลุวัตถุประสงค์ของการจัดทำแผนพัฒนาเกษตรกรรมระดับตำบล โดยในการจัดทำแผนครั้งนี้ ยึดการเชื่อมโยงยุทธศาสตร์ชาติระยะ 20 ปี (พ.ศ.2561 – พ.ศ. 2580) ซึ่งรัฐบาลของพลเอกประยุทธ์ จันทร์โอชา ได้ริเริ่มจัดทำยุทธศาสตร์ชาติในระยะเวลา 20 ปี เพื่อกำหนดทิศทางการพัฒนาประเทศในอนาคตที่ชัดเจนเชื่อมโยงกับการกำหนดทิศทางการพัฒนาประเทศในระยะของแผนพัฒนาเศรษฐกิจและสังคมแห่งชาติ ฉบับที่ 13 อีกทั้งเชื่อมโยงกับนโยบายของรัฐบาล โดยมีสาระสำคัญของแผนฉบับต่างๆ ดังต่อไปนี้

กรอบยุทธศาสตร์ชาติระยะ 20 ปี (พ.ศ.2561 – พ.ศ.2580)

ยุทธศาสตร์ชาติกำหนดวิสัยทัศน์ “ประเทศไทยมีความมั่นคง มั่งคั่ง ยั่งยืน เป็นประเทศพัฒนาแล้ว ด้วยการพัฒนาตามปรัชญาของเศรษฐกิจพอเพียง” ประกอบด้วยยุทธศาสตร์ที่เกี่ยวข้องกับภาคการเกษตร 4 ยุทธศาสตร์ ดังนี้

ยุทธศาสตร์ที่ 2 ด้านการสร้างขีดความสามารถในการแข่งขัน

เพื่อให้ประเทศไทยสามารถยกระดับเป็นประเทศพัฒนาแล้ว ยุทธศาสตร์ชาติ 20 ปี (พ.ศ.2561 – พ.ศ.2580) วางเป้าหมายให้ไทยเป็นประเทศที่มีรายได้สูงระดับ 12,735 เหรียญสหรัฐต่อคนต่อปี จึงต้องมุ่งเน้นยกระดับผลิตภาพและการใช้นวัตกรรม ในการเพิ่มความสามารถในการแข่งขันและการพัฒนาอย่างยั่งยืน ทั้งในสาขาอุตสาหกรรมเกษตรและบริการ การสร้างความมั่นคงปลอดภัยด้านอาหาร ซึ่งมีแนวทางที่เกี่ยวกับภาคการเกษตร ดังนี้

1) พัฒนาภาคการผลิตและบริการด้วยการเสริมสร้างฐานการผลิตภาคการเกษตรให้เข้มแข็งและยั่งยืน เพิ่มขีดความสามารถในการแข่งขันของภาคเกษตร พัฒนาสินค้าเกษตรและอาหารที่มีศักยภาพในการแข่งขันเพื่อสร้างรายได้และความมั่นคงด้านอาหารของประเทศ และส่งเสริมเกษตรกรรายย่อยให้ปรับไปสู่การทำเกษตรที่ยั่งยืนและเป็นมิตรกับสิ่งแวดล้อม และรวมกลุ่มเกษตรกรในการพัฒนาอาชีพที่เข้มแข็ง

2) พัฒนาผู้ประกอบการและเศรษฐกิจชุมชน ด้านการพัฒนาวิสาหกิจขนาดกลางและขนาดย่อมสู่สากล พัฒนาวิสาหกิจชุมชนและสถาบันเกษตรกรเพื่อสร้างความเข้มแข็งของชุมชนและกลุ่มประชาชน เกษตรกรในชุมชนให้เป็นฐานรากสำคัญในการพัฒนาเศรษฐกิจและสังคมรวมทั้งให้สามารถพึ่งพาตนเอง

3) การลงทุนพัฒนาโครงสร้างพื้นฐาน ด้านวิทยาศาสตร์ เทคโนโลยีวิจัยและนวัตกรรม มุ่งใช้องค์ความรู้ เทคโนโลยีและนวัตกรรม เพื่อเพิ่มมูลค่าให้สินค้าและบริการ และการพัฒนาประเทศ

ยุทธศาสตร์ที่ 3 ด้านพัฒนาและเสริมสร้างทรัพยากรมนุษย์

พัฒนาศักยภาพคนตลอดช่วงชีวิตให้สนับสนุนการเจริญเติบโตของประเทศ โดยเริ่มพัฒนาตั้งแต่ในครรภ์และต่อเนื่องไปตลอดช่วงชีวิต วัยเรียนมีทักษะและความสามารถในการเรียนรู้ที่สอดคล้องกับทักษะในศตวรรษที่ 21 วัยรุ่น/นักศึกษาให้มีทักษะการเรียนรู้ ทักษะอาชีพที่สอดคล้องตามความต้องการของประเทศ มีทักษะชีวิตสามารถอยู่และร่วมทำงานกับผู้อื่นได้ภายใต้สังคมที่เป็นพหุวัฒนธรรมและวัยทำงานให้มีการพัฒนาระดับสมรรถนะฝีมือแรงงานอย่างต่อเนื่อง มีการทำงานตามหลักการการทำงานที่มีคุณค่าเพื่อสร้างผลิตภาพเพิ่มให้กับประเทศ มีความรู้ความเข้าใจทางการเงิน เพื่อให้สามารถจัดการการเงินของตนเองและครอบครัว วัยผู้สูงอายุให้อยู่ได้อย่างมีศักดิ์ศรี มีความสุข มีรายได้พอเพียงในการดำรงชีวิต มีงานที่เหมาะสมตามศักยภาพของประสบการณ์ มีหลักประกันทางสุขภาพ

ยุทธศาสตร์ที่ 4 ด้านการสร้างโอกาสความเสมอภาคทางสังคม

ประเทศไทยจำเป็นต้องเร่งกระจายโอกาสการพัฒนาและสร้างความมั่นคงให้ทั่วถึงปรับเปลี่ยนจากสังคมที่มีความเหลื่อมล้ำไปสู่สังคมเสมอภาคและเป็นธรรม เป็นสังคมที่คนอยู่กันได้อย่างมีความสุขอันเป็นพื้นฐานสำคัญที่จะนำไปสู่การพัฒนาที่มั่นคงและยั่งยืน โดยมีแนวทางการสร้างความมั่นคงปลอดภัยและการลดความเหลื่อมล้ำทางเศรษฐกิจและสังคม โดยกระจายทรัพยากรให้ทั่วถึงเป็นธรรมทั้งในด้านการบริการสาธารณะขั้นพื้นฐานทรัพยากรต่าง ๆ โดยเฉพาะกลุ่มผู้มีรายได้น้อยและกลุ่มผู้ด้อยโอกาส อาทิ การเข้าถึงปัจจัยการผลิต การปฏิรูปที่ดิน การถือครองที่ดินและการได้รับบริการด้านการศึกษาและสาธารณสุข ที่มีคุณภาพอย่างทั่วถึง การสร้างหลักประกันทางรายได้ให้กับแรงงานนอกระบบที่มีรายได้น้อยการจัดรูปแบบสวัสดิการพื้นฐานที่จำเป็นและเหมาะสมตามกลุ่มเป้าหมายที่คำนึงถึงฐานะทางเศรษฐกิจและสังคมที่แตกต่างกัน โดยมีแนวทางร่วมรับภาระค่าใช้จ่ายอย่างเหมาะสม

ยุทธศาสตร์ที่ 5 ด้านการสร้างการเติบโตบนคุณภาพชีวิตที่เป็นมิตรต่อสิ่งแวดล้อม

- 1) จัดระบบอนุรักษ์ พื้นฟูและป้องกันการทำลายทรัพยากรธรรมชาติ ดำเนินการปกป้องรักษาและฟื้นฟูทรัพยากรป่าไม้ ป้องกันการบุกรุกทำลายป่าอย่างเข้มงวด เร่งรัดการปลูกไม้โดยเลียนแบบระบบธรรมชาติ ส่งเสริมการปลูกป่าเศรษฐกิจ มีระบบการจัดการป่าไม้อย่างยั่งยืนบริหารจัดการกาใช้ประโยชน์ที่ดินในพื้นที่ป่าไม้บนพื้นฐานให้คนและชุมชนสามารถอยู่กับป่าได้ระบบสารสนเทศมาใช้เพื่อบริหารจัดการ
- 2) วางระบบการบริหารจัดการน้ำให้มีประสิทธิภาพทั้ง 25 ลุ่มน้ำ เน้นการปรับระบบการบริหารจัดการอุทกภัยอย่างบูรณาการ ให้มีแหล่งเก็บกักน้ำต้นทุนและแหล่งชะลอน้ำที่เพียงพอ เพื่อขีดความสามารถในการเก็บกักน้ำและเพิ่มประสิทธิภาพการระบายน้ำและการผันน้ำโดยชุดร่องน้ำและแหล่งน้ำ เพื่อแก้ไขปัญหาอุทกภัย ภัยแล้ง ควบคู่กับการกำหนดพื้นที่รับน้ำของการพัฒนาคลังข้อมูลระบบพยากรณ์ การปรับปรุงองค์กรและกฎหมาย รวมทั้งสร้างการมีส่วนร่วมในการบริหารจัดการน้ำ

นโยบายของคณะรัฐมนตรี พลเอกประยุทธ์ จันทร์โอชา นายกรัฐมนตรี แลกต่อสภานิติบัญญัติแห่งชาติ เมื่อวันที่ 25 กรกฎาคม 2562 มีนโยบายที่เกี่ยวข้องกับพัฒนาภาคการเกษตร ดังนี้

1) รักษาเสถียรภาพราคาสินค้าเกษตรและรายได้ให้กับเกษตรกรในสินค้าเกษตรสำคัญ อาทิ ข้าว ยางพารา มันสำปะหลัง ปาล์ม อ้อย และข้าวโพด โดยผ่านเครื่องมือและมาตรการที่เหมาะสม มีประสิทธิภาพ ไม่เป็นภาระกับงบประมาณแผ่นดินเกินสมควร จัดให้มีระบบประกันภัยสินค้าเกษตร พัฒนาระบบตลาดที่เชื่อมโยงผลผลิตของเกษตรกรถึงผู้ประกอบการแปรรูปและผู้บริโภคอย่างเป็นธรรม การใช้เทคโนโลยีและเครื่องมือในการขยายและเข้าถึงตลาดในรูปแบบต่างๆ การอำนวยความสะดวกทางการค้า และการพัฒนาระบบโลจิสติกส์การเกษตรที่มีประสิทธิภาพ

2) ลดต้นทุนและเพิ่มประสิทธิภาพการผลิตที่เหมาะสมและไม่ก่อให้เกิดภาระทางการเงินการคลังของภาครัฐ โดยจัดให้มีมาตรการที่เกี่ยวข้องกับการเพิ่มรายได้และลดต้นทุนการเกษตรครบวงจร ตั้งแต่การปรับโครงสร้างต้นทุนการผลิต อาทิ เมล็ดพันธุ์ พื้นที่เพาะปลูก ปุ๋ย เครื่องจักรกลและอุปกรณ์การเกษตร แหล่งน้ำ และระบบไฟฟ้าเพื่อการเกษตร การลดภาระหนี้สินโดยให้เกษตรกรเข้าถึงแหล่งเงินทุนในระบบที่มีต้นทุนต่ำการลดความเสี่ยงจากราคาพืชผลทางการเกษตร การพัฒนาทักษะอาชีพเสริมรายได้ รวมทั้งการวิจัยพัฒนาเทคโนโลยีการเกษตรเพื่อเพิ่มผลผลิต และการปรับเปลี่ยนการผลิตให้เหมาะสมกับฐานทรัพยากรในพื้นที่และความต้องการของตลาด นำระบบข้อมูลสารสนเทศการเกษตร ระบบแผนที่เกษตรเพื่อการจัดเขตพื้นที่เกษตรกรรม (zoning) และส่งเสริมกลไกอาสาสมัครเกษตรหมู่บ้าน รวมทั้งระบบการบริหารจัดการเชิงรุกมาใช้ในการบริหารจัดการการผลิตสินค้าเกษตรให้เหมาะสมกับพื้นที่

3) พัฒนาองค์กรเกษตรกรและเกษตรกรรุ่นใหม่ โดยเพิ่มทักษะการประกอบการและพัฒนาความเชื่อมโยงของกลุ่มเกษตรกร วิสาหกิจชุมชน และสหกรณ์ในทุกระดับ โดยเฉพาะด้านการตลาด การค้าออนไลน์ ระบบบัญชี เพื่อขยายฐานการผลิตและฐานการตลาดของสถาบันเกษตรกรให้เข้มแข็ง มีความสามารถในการแข่งขัน รวมทั้งพัฒนานำเกษตรกรรุ่นใหม่ไปสู่เกษตรกรอัจฉริยะเพื่อการพัฒนาภาคเกษตรได้อย่างมั่นคงต่อไปในอนาคต

4) ส่งเสริมการสร้างมูลค่าเพิ่มให้กับสินค้าเกษตร เพื่อยกระดับรายได้และคุณภาพชีวิตให้กับเกษตรกร โดยใช้ประโยชน์จากฐานความหลากหลายทางชีวภาพ การลด ละ เลิกใช้ยาปราบศัตรูพืชโดยเร็ว โดยต้องจัดหาสารทดแทนที่มีประสิทธิภาพเพียงพอและเป็นที่ยอมรับของเกษตรกร การส่งเสริมการผลิตสินค้าเกษตรที่มีมูลค่าเพิ่มและโอกาสทางเศรษฐกิจ อาทิ เกษตรอินทรีย์เกษตรอัตลักษณ์พื้นถิ่น เกษตรปลอดภัย เกษตรชีวภาพ และเกษตรแปรรูป เพื่อต่อยอดไปสู่เกษตรอุตสาหกรรม ส่งเสริมการวิจัยพัฒนาและถ่ายทอดเทคโนโลยีในการพัฒนาสินค้าเกษตรและผลิตภัณฑ์รวมทั้งส่งเสริมการผลิตสินค้าเกษตรให้ได้คุณภาพมาตรฐานและความปลอดภัย

5) ดูแลเกษตรกรผู้มีรายได้น้อยให้สามารถเข้าถึงและใช้ประโยชน์ในที่ดินทำกินแหล่งเงินทุน โครงสร้างพื้นฐาน และปัจจัยการผลิตต่าง ๆ รวมทั้งดูแลและลดความเสียหายจากการทำการเกษตรในพื้นที่ประสบภัยทางธรรมชาติซ้ำซาก โดยกำหนดเขตพื้นที่เกษตรกรรม (zoning)

6) ส่งเสริมการปลูกไม้มีค่าเป็นพืชเศรษฐกิจ โดยการสนับสนุนพันธุ์กล้าไม้และให้ความรู้ในการบริหารจัดการเชิงพาณิชย์อย่างเหมาะสม ทั้งในด้านการปลูก บำรุงรักษาดูแลและการแปรรูปเพื่อสร้างมูลค่าเพิ่ม ซึ่งจะช่วยให้เพิ่มรายได้ให้แก่เกษตรกรอีกทางหนึ่ง

7) ส่งเสริมการทำปุ๋ยสัตว์ให้เกษตรกรมีรายได้เพิ่มขึ้น โดยส่งเสริมการตลาดวิจัยและพัฒนาพันธุ์สัตว์เศรษฐกิจ และสัตว์พื้นบ้าน อาทิ โคเนื้อ แพะ และแกะ เพื่อสร้างมูลค่าเพิ่มพัฒนามาตรฐานการผลิตและคุณภาพของผลิตภัณฑ์ให้เป็นที่ยอมรับในระดับสากลและสอดคล้องกับความต้องการของผู้บริโภคทั้งภายในประเทศและต่างประเทศ รวมทั้งสนับสนุนการส่งออกผลิตภัณฑ์ดังกล่าวไปสู่ตลาดโลก

8) พื้นฟูและสนับสนุนอาชีพการทำประมงให้เกิดความยั่งยืน บนพื้นฐานของการรักษาทรัพยากรทางการประมงและทรัพยากรทางทะเลให้มีความสมบูรณ์อย่างต่อเนื่อง โดยเพิ่มขีดความสามารถในการทำประมงอย่างถูกต้องในกลุ่มประมงพื้นบ้านและเชิงพาณิชย์ การเข้าถึงแหล่งทุนเพื่อเพิ่มศักยภาพในการสร้างรายได้และลดต้นทุนการทำประมง ลดอุปสรรคในการประกอบอาชีพส่งเสริมการรวมกลุ่มประมงชายฝั่งและประมงพื้นบ้าน เพื่อสร้างพลังในการประกอบอาชีพควบคู่ไปกับการอนุรักษ์ในพื้นที่ และเร่งพัฒนาการเพาะเลี้ยงในทะเลที่สอดคล้องกับแผนการใช้ประโยชน์เชิงพื้นที่ รวมถึงการนำเทคโนโลยีและนวัตกรรมจากภูมิปัญญาในการแปรรูปมาเพิ่มมูลค่าผลิตภัณฑ์และสินค้าประมง

การกำหนดทิศทางการพัฒนาประเทศในระยะของแผนพัฒนาเศรษฐกิจและสังคมแห่งชาติ ฉบับที่ 13 “พลิกโฉมประเทศไทยสู่สังคมก้าวหน้า เศรษฐกิจสร้างมูลค่าอย่างยั่งยืน”

แผนพัฒนาเศรษฐกิจและสังคมแห่งชาติ ฉบับที่ 13 (พ.ศ. 2566 – 2570) ซึ่งเป็นแผนพัฒนาฯ ฉบับแรกที่เริ่มต้นกระบวนการยกร่างกรอบแผนภายใต้ยุทธศาสตร์ชาติและจะมีผลในการใช้เป็นกรอบเพื่อกำหนดแผนระดับปฏิบัติการในช่วง 5 ปีที่สองของยุทธศาสตร์ชาติ 20 ปียังคงน้อมนำปรัชญาของเศรษฐกิจพอเพียงมาเป็นหลักปรัชญานำทางในการขับเคลื่อนและวางแผนการพัฒนาประเทศ ให้เกิดประสิทธิผลในการขับเคลื่อนพลวัตการพัฒนาประเทศในมิติต่าง ๆ ไปสู่เป้าหมายตามยุทธศาสตร์ชาติได้อย่างเป็นรูปธรรม นอกจากนี้ได้กำหนดหมุดหมายการพัฒนาไว้จำนวน 13 หมุดหมายเพื่อเป็นปัจจัยในการขับเคลื่อน มีเป้าหมายและทิศทางที่ช่วยในการสนับสนุนการพลิกโฉมประเทศ ที่ครอบคลุม 4 มิติการพัฒนา ได้แก่

1) มิติภาคการผลิตและบริการเป้าหมาย

หมุดหมายที่ 1 ไทยเป็นประเทศชั้นนำด้านสินค้าเกษตร และเกษตรแปรรูปมูลค่าสูง มุ่งเน้นการสร้างมูลค่าของสินค้าเกษตรและเกษตรแปรรูป โดยอาศัยเทคโนโลยีและนวัตกรรม การเพิ่มประสิทธิภาพของโครงสร้างพื้นฐานของภาคเกษตร และการสนับสนุนบทบาทของผู้ประกอบการเกษตร

หมุดหมายที่ 2 ไทยเป็นจุดหมายของการท่องเที่ยวที่เน้นคุณภาพและความยั่งยืน โดยยกระดับการท่องเที่ยวให้เป็นการท่องเที่ยวคุณภาพสูง เพิ่มการพึ่งพานักท่องเที่ยวในประเทศและกระจายรายได้สู่พื้นที่ และบริหารจัดการการท่องเที่ยวอย่างยั่งยืนในทุกมิติ

หมวดหมู่ที่ 3 ไทยเป็นฐานการผลิตยานยนต์ไฟฟ้าที่สำคัญของโลก โดยสนับสนุนให้ผู้ประกอบการเดิมในอุตสาหกรรมยานยนต์สามารถปรับตัวไปสู่การผลิตยานยนต์ไฟฟ้า พร้อมกับการลงทุนเพิ่มเติมเพื่อพัฒนาเทคโนโลยียานยนต์ไฟฟ้า รวมถึงการสร้างปัจจัยสนับสนุนเพื่อให้ผู้ใช้รถยนต์เปลี่ยนมาใช้ยานยนต์ไฟฟ้า

หมวดหมู่ที่ 4 ไทยเป็นศูนย์กลางทางการแพทย์และสุขภาพมูลค่าสูง มุ่งเน้นการสร้างมูลค่าจากสินค้าและบริการสุขภาพซึ่งไทยมีความได้เปรียบ รวมถึงการสร้างเสริมขีดความสามารถด้านการวิจัยเทคโนโลยีทางการแพทย์ และสร้างความเป็นธรรมในการเข้าถึงบริการสุขภาพของคนในประเทศ

หมวดหมู่ที่ 5 ไทยเป็นประตูการค้าการลงทุนและยุทธศาสตร์ทางโลจิสติกส์ที่สำคัญของภูมิภาค เป็นการยกระดับบทบาทของไทยในห่วงโซ่อุปทานของภูมิภาค โดยให้ความสำคัญกับการเป็นศูนย์กลางคมนาคมและโลจิสติกส์ และการดึงดูดการลงทุนจากต่างประเทศ

หมวดหมู่ที่ 6 ไทยเป็นศูนย์กลางด้านดิจิทัล และอุตสาหกรรมอิเล็กทรอนิกส์อัจฉริยะของอาเซียน มุ่งเน้นการผลักดันการเติบโตเศรษฐกิจดิจิทัล โดยการสร้างระบบนิเวศที่เหมาะสม ทั้งในด้านโครงสร้างพื้นฐานและกฎหมายกฎระเบียบ รวมถึงการสนับสนุนให้อุตสาหกรรมอิเล็กทรอนิกส์เดิมสามารถปรับเปลี่ยนไปสู่อิเล็กทรอนิกส์อัจฉริยะที่มีผนวกเทคโนโลยี Internet of Things (IoT) เพื่อให้อุปกรณ์อิเล็กทรอนิกส์ต่าง ๆ สามารถเชื่อมโยงหรือส่งข้อมูลถึงกันได้

2) มิติโอกาสและความเสมอภาคทางเศรษฐกิจและสังคม

หมวดหมู่ที่ 7 ไทยมีวิสาหกิจขนาดกลางและขนาดย่อมที่เข้มแข็ง มีศักยภาพสูง และสามารถแข่งขันได้ โดยผลักดันการพัฒนาศักยภาพของ SMEs ผู้การเป็นผู้ประกอบการยุคดิจิทัล สามารถเชื่อมโยงกับห่วงโซ่มูลค่าโลก และปรับเปลี่ยนการแข่งขันทางการค้าให้เป็นธรรมสำหรับ SMEs

หมวดหมู่ที่ 8 ไทยมีพื้นที่และเมืองอัจฉริยะที่น่าอยู่ ปลอดภัย เติบโตได้อย่างยั่งยืน ให้ความสำคัญกับส่งเสริมการเติบโตทางเศรษฐกิจในระดับภูมิภาคเพื่อลดความเหลื่อมล้ำในเชิงพื้นที่ โดยการสร้างความเข้มแข็งของเศรษฐกิจฐานราก การสร้างความพร้อมด้านโครงสร้างพื้นฐาน โลจิสติกส์ และดิจิทัล

หมวดหมู่ที่ 9 ไทยมีความยากจนข้ามรุ่นลดลง และคนไทยทุกคนมีความคุ้มครองทางสังคมที่เพียงพอ เหมาะสม โดยการแก้ไขปัญหาความยากจนข้ามรุ่นแบบมุ่งเป้าที่สอดคล้องกับสภาพปัญหาและความต้องการของครัวเรือนยากจน ทั้งในด้านการสร้างโอกาสในการประกอบอาชีพ และการช่วยเหลือให้เด็กจากครัวเรือนยากจนได้รับการศึกษาอย่างเต็มศักยภาพ รวมทั้งให้ความสำคัญกับการจัดความคุ้มครองทางสังคมที่เพียงพอต่อการดำรงชีวิตแก่คนไทยทุกช่วงวัย

3) มิติความยั่งยืนของทรัพยากรธรรมชาติและสิ่งแวดล้อม

หมวดหมู่ที่ 10 ไทยมีเศรษฐกิจหมุนเวียนและสังคมคาร์บอนต่ำ ให้ความสำคัญกับการเพิ่มประสิทธิภาพในการใช้ทรัพยากรโดยการใช้ให้น้อย ใช้ซ้ำ นำกลับมาใช้ใหม่ พร้อมทั้งการนำขยะหรือวัสดุเหลือใช้กลับมาสร้างมูลค่า รวมถึงการเร่งลดก๊าซเรือนกระจก โดยเฉพาะในภาคพลังงานและอุตสาหกรรม ซึ่งเป็นภาคเศรษฐกิจที่ปล่อยก๊าซเรือนกระจกสูง

หมวดหมู่ที่ 11 ไทยสามารถลดความเสี่ยงและผลกระทบจากภัยธรรมชาติ และการเปลี่ยนแปลงสภาพภูมิอากาศ ได้แก่ การสร้างความสามารถในการรับมือกับภัยธรรมชาติ โดยมุ่งเน้นการป้องกันภัยโดยใช้แนวทางธรรมชาติ เช่น การฟื้นฟูป่าต้นน้ำ และการสร้างแหล่งเก็บกักน้ำขนาดเล็ก รวมถึงการพัฒนาประสิทธิภาพในการคาดการณ์และเตือนภัย

4) มิติปัจจัยผลักดันการพลิกโฉมประเทศ

หมวดหมู่ที่ 12 ไทยมีกำลังคนสมรรถนะสูง มุ่งเรียนรู้อย่างต่อเนื่อง ตอบโจทย์การพัฒนาแห่งอนาคต โดยสนับสนุนให้คนทุกช่วงวัยมีโอกาสพัฒนาทักษะอย่างเต็มศักยภาพ มีการเรียนรู้ตลอดชีวิต และมีสมรรถนะที่สอดคล้องกับบริบทของโลกยุคใหม่ อาทิ ทักษะดิจิทัล รวมถึงการผลิตกำลังคนให้ตรงความต้องการของภาคการผลิตเป้าหมาย

หมวดหมู่ที่ 13 ไทยมีภาครัฐที่ทันสมัยและมีประสิทธิภาพ และตอบโจทย์ประชาชน โดยยกระดับภาครัฐให้มีสมรรถนะสูงและคล่องตัว สามารถก้าวสู่การเป็นภาครัฐดิจิทัลอย่างเต็มรูปแบบ รวมถึงการยกเลิกกฎหมายที่ไม่จำเป็นและเป็นอุปสรรคต่อการพัฒนาประเทศ

แผนพัฒนากลุ่มจังหวัดภาคกลางตอนล่าง 1 พ.ศ.2562 – 2565 มีประเด็นยุทธศาสตร์ 3 ประเด็น มีกลยุทธ์ 14 กลยุทธ์ในการพัฒนากลุ่มจังหวัด ได้แก่ กาญจนบุรี ราชบุรี และสุพรรณบุรี ดังนี้

ประเด็นยุทธศาสตร์ที่ 1 : พัฒนาสินค้าเกษตร อุตสาหกรรม พาณิชยกรรม และบริการ ด้วยนวัตกรรมสู่มาตรฐานสากล

กลยุทธ์ที่ 1 เพิ่มพื้นที่การทำเกษตร GAP และเตรียมความพร้อมเพื่อการทำเกษตรอินทรีย์

กลยุทธ์ที่ 2 ส่งเสริมผู้ผลิต ผู้ประกอบการแรงงานภาคเกษตรกรรม พาณิชยกรรม อุตสาหกรรมให้มีศักยภาพในการปรับเปลี่ยนกระบวนการผลิตการบริหารจัดการตลาด และบริการโดยใช้นวัตกรรม

กลยุทธ์ที่ 3 ส่งเสริมและสนับสนุนการตลาดประชาสัมพันธ์ สินค้าและบริการ

กลยุทธ์ที่ 4 ปรับปรุงโครงสร้างพื้นฐานและบริหารจัดการแหล่งน้ำเพื่อลดความเสี่ยงจากภัยพิบัติเพื่อสนับสนุนการพัฒนาสินค้า เกษตรอุตสาหกรรม และบริการ

ประเด็นยุทธศาสตร์ที่ 2 : ศูนย์กลางการท่องเที่ยวเชิงอนุรักษ์ประวัติศาสตร์ภาคตะวันตก และอารยธรรมทวารวดี

กลยุทธ์ที่ 1 พัฒนาโครงสร้างพื้นฐานและสิ่งอำนวยความสะดวกเพื่อเชื่อมโยงแหล่งท่องเที่ยวของกลุ่มจังหวัด

กลยุทธ์ที่ 2 สนับสนุนกิจกรรมการตลาด การประชาสัมพันธ์ เพื่อส่งเสริมกิจกรรมการท่องเที่ยวของกลุ่มจังหวัด

กลยุทธ์ที่ 3 พัฒนาแหล่งท่องเที่ยวให้เติบโตอย่างยั่งยืนด้วยการยกระดับการท่องเที่ยวเชิงคุณภาพ

กลยุทธ์ที่ 4 พัฒนาศักยภาพบุคลากรด้านการท่องเที่ยว ทั้งผู้ประกอบการ ด้านการท่องเที่ยว และผู้ที่มีส่วนเกี่ยวข้องกับชุมชนในแหล่งท่องเที่ยว

ประเด็นยุทธศาสตร์ที่ 3 : พัฒนาและส่งเสริมการค้าชายแดนและการค้าผ่านแดนให้มีศักยภาพ ผลักดันเขตพัฒนาเศรษฐกิจพิเศษ นำไปสู่การกระตุ้นให้เกิดการค้า การลงทุนระหว่างประเทศ

กลยุทธ์ที่ 1 พัฒนาระบบอำนวยความสะดวก ระบบโลจิสติกส์และเครือข่ายคมนาคม เพื่อกระตุ้นให้เกิดการค้าการลงทุนเชื่อมโยงการค้าสู่เอเชีย

กลยุทธ์ที่ 2 พัฒนาด่านชายแดนและเขตพัฒนาเศรษฐกิจพิเศษ

กลยุทธ์ที่ 3 ส่งเสริมกิจกรรมทางการตลาดและการประชาสัมพันธ์ทั้งในประเทศและต่างประเทศ

กลยุทธ์ที่ 4 พัฒนาสินค้าผลิตภัณฑ์และบริการเพื่อการส่งออก

กลยุทธ์ที่ 5 ยกระดับผู้ประกอบการและแรงงานของกลุ่มจังหวัดให้มีความสามารถในการแข่งขันและสามารถประกอบธุรกิจระหว่างประเทศได้

กลยุทธ์ที่ 6 พัฒนาระบบส่งเสริมและกระตุ้นให้เกิดการค้า การลงทุนในกลุ่มจังหวัดและผลักดันให้มีการลงทุนในต่างประเทศ

แผนพัฒนาจังหวัดราชบุรี พ.ศ.2561 – 2565 มีประเด็นยุทธศาสตร์ 4 ประเด็น มีกลยุทธ์ 22 กลยุทธ์ในการพัฒนาจังหวัด ดังนี้

ประเด็นยุทธศาสตร์ที่ 1 พัฒนาการเกษตรสีเขียวแบบครบวงจร และเมืองอาหารคุณภาพที่เติบโตอย่างมั่นคง

กลยุทธ์ที่ 1 พัฒนาการบริหารจัดการน้ำ ดิน และนวัตกรรมกรรมการทำการเกษตรเป็นมิตรกับสิ่งแวดล้อม

กลยุทธ์ที่ 2 ยกระดับการพัฒนาผลผลิต สินค้าเกษตรและอาหารสู่มาตรฐานเมืองอาหารเมืองสมุนไพรระดับสากล

กลยุทธ์ที่ 3 สร้างสรรค์องค์ความรู้ นวัตกรรม และเทคโนโลยีการเกษตร 4.0 รองรับการผลิตแห่งยุคดิจิทัล และการเกษตรแห่งอนาคต

กลยุทธ์ที่ 4 ส่งเสริมและเร่งขยายผลแนวความคิดทำการเกษตรตามหลักปรัชญาของเศรษฐกิจพอเพียงให้เป็นรูปธรรมทั่วทุกพื้นที่เพื่อความมั่นคงทางอาหาร และการเกษตรที่พึ่งตนเอง

กลยุทธ์ที่ 5 พัฒนาเกษตรกร กลุ่มเกษตรกรให้เข้มแข็งด้วยตนเอง และมีสมรรถนะที่เท่าทันการเปลี่ยนแปลงและแข่งขันได้

กลยุทธ์ที่ 6 สร้างและพัฒนากิจการเกษตรที่มีคุณค่า และมูลค่าเพิ่ม แบบครบวงจร หนุนเสริมเศรษฐกิจเพิ่มค่าจากฐานการเกษตร

กลยุทธ์ที่ 7 สร้างคุณค่า มูลค่าเพิ่ม จากฐานการเกษตรก้าวหน้าแบบครบวงจรสู่อุตสาหกรรม การเกษตรเติบโตอย่างเป็นมิตรกับสิ่งแวดล้อม

ประเด็นยุทธศาสตร์ที่ 2 เสริมสร้างความมั่นคงทางเศรษฐกิจการค้า การบริการการท่องเที่ยว ด้วยนวัตกรรม และบริการที่มีมูลค่าสูง

กลยุทธ์ที่ 1 เสริมสร้างความเข้มแข็งของอุตสาหกรรมการท่องเที่ยวที่เติบโตจากชุมชน เชื่อมโยงการท่องเที่ยวอาเซียนและเสริมสร้างเศรษฐกิจฐานการท่องเที่ยวด้วยบริการที่มีมูลค่าสูง

กลยุทธ์ที่ 2 เสริมสร้างขีดความสามารถการแข่งขันในเชิงธุรกิจของภาคบริการ และเมืองการค้า ที่มีศักยภาพทั้งฐานบริการเดิมและฐานบริการใหม่ เพื่อส่งเสริมให้เศรษฐกิจของจังหวัดเติบโตอย่างเข้มแข็ง

กลยุทธ์ที่ 3 ส่งเสริมการพัฒนาเศรษฐกิจชุมชน และการสร้างอาชีพจากฐานธรรมชาติ วัฒนธรรม และภูมิปัญญาท้องถิ่น

กลยุทธ์ที่ 4 สร้างสรรค์นวัตกรรมทางการค้า การลงทุน การบริการ การท่องเที่ยว รองรับ การขับเคลื่อนยุทธศาสตร์ทางเศรษฐกิจ และการพัฒนาสู่สังคมดิจิทัล

กลยุทธ์ที่ 5 พัฒนาโครงสร้างพื้นฐานเมืองการคมนาคม การขนส่ง การโลจิสติกส์ให้มีความปลอดภัย รองรับการท่องเที่ยว การขับเคลื่อนเศรษฐกิจ การเติบโตของเมือง และการเชื่อมโยงการค้าชายแดน

ประเด็นยุทธศาสตร์ที่ 3 การพัฒนาคุณภาพประชาชน และความมั่นคงในคุณภาพชีวิตด้วยหลักปรัชญาของเศรษฐกิจพอเพียง

กลยุทธ์ที่ 1 เสริมสร้างวิถีชีวิตชุมชนเข้มแข็ง ชุมชนน่าอยู่ สันติสุขตามแนวทางของหลักปรัชญาของเศรษฐกิจพอเพียง

กลยุทธ์ที่ 2 พัฒนาคนคุณภาพ เสริมสร้างขีดความสามารถประชาชนตลอดช่วงวัยด้วยความรู้ และการพัฒนาการเรียนรู้ตลอดชีวิต

กลยุทธ์ที่ 3 เสริมสร้างคุณภาพชีวิต ลดความเหลื่อมล้ำ ด้วยคุณภาพการบริการรัฐ และระบบสวัสดิการชุมชน มุ่งสู่ความเป็นเมืองสุขภาวะ

กลยุทธ์ที่ 4 พัฒนาจังหวัดให้เป็นเมืองปลอดภัยในชีวิตและทรัพย์สิน ชุมชนมีความสุข ระเบียบร้อย น่าอยู่

กลยุทธ์ที่ 5 พัฒนาระบบการบริหาร การบริการรัฐที่ทันสมัย มีคุณภาพรองรับการเติบโตของจังหวัด การเชื่อมโยงสากล และการเสริมสร้างธรรมาภิบาลเพื่อประชาชนเชื่อมั่น และวางใจ

ประเด็นยุทธศาสตร์ที่ 4 การจัดการทรัพยากรธรรมชาติและสิ่งแวดล้อมที่สมดุล และใช้ประโยชน์อย่างยั่งยืน

กลยุทธ์ที่ 1 เพิ่มความมั่นคงทางทรัพยากรทางธรรมชาติ ให้มีความอุดมสมบูรณ์ของระบบนิเวศ

กลยุทธ์ที่ 2 พัฒนาการบริหารจัดการน้ำเพื่อการเกษตร การจัดการน้ำท่วม น้ำแล้ง เพื่อให้เกิดความสมดุลและยั่งยืน

กลยุทธ์ที่ 3 เสริมสร้างความมั่นคงทางพลังงาน เพื่อการพึ่งตนเองของชุมชน เกษตรกร และพลังงานเพื่อการส่งเสริมการผลิตของอุตสาหกรรมสีเขียว

กลยุทธ์ที่ 4 พัฒนานิเวศน์เมืองที่เป็นมิตรกับสิ่งแวดล้อม ลดขยะ ลดน้ำเสีย ลดมลพิษ ด้วยกลไกชุมชน และการจัดการแบบมีส่วนร่วม

แผนแม่บทเพื่อพัฒนาเกษตรกรรม จังหวัดราชบุรี (พ.ศ.2565 - 2569)

วิสัยทัศน์

เกษตรกรเข้มแข็ง นวัตกรรมเกษตรเพิ่มมูลค่า พัฒนาทรัพยากรอย่างยั่งยืน

พันธกิจ

- 1) สร้างความเข้มแข็งเกษตรกร กลุ่มเกษตรกร/องค์กรเกษตรกร ในการดำเนินกิจกรรมตามแนวปรัชญาเศรษฐกิจพอเพียง รวมทั้งส่งเสริมการเชื่อมโยงองค์กรเกษตรกร
- 2) ส่งเสริมสนับสนุนกลุ่ม/องค์กรเกษตรกร ในพัฒนาภูมิปัญญาท้องถิ่น การผลิต การแปรรูป การตลาด ด้วยเทคโนโลยีและนวัตกรรมเพื่อเพิ่มมูลค่าสินค้าเกษตร
- 3) ส่งเสริมสนับสนุนองค์ความรู้ด้านการจัดการองค์กรเกษตรกร ตั้งแต่การวางแผนการผลิต กระบวนการผลิต การแปรรูป และการตลาด รวมทั้งการกำหนดแนวทางแก้ไขปัญหาและพัฒนาการเกษตร โดยใช้เทคโนโลยี หรือเปลี่ยนแปลงวิธีการผลิตใหม่ทำให้ลดต้นทุน พัฒนาคุณภาพ และเพิ่มมูลค่าสินค้า
- 4) ส่งเสริมสนับสนุนให้เกษตรกรรวมตัวกันเป็นกลุ่ม/องค์กรเกษตรกร โดยใช้เทคโนโลยีหรือนวัตกรรมเพื่อพัฒนาคุณภาพมาตรฐานสินค้าเกษตรจากเดิมที่ทุ่งชายวัตถุดิบสู่การแปรรูปเพิ่มมูลค่า
- 5) ประสานหน่วยงานภาครัฐ มหาวิทยาลัย เพื่อพัฒนาศักยภาพด้านการบริหารจัดการธุรกิจของกลุ่ม/องค์กรเกษตรกรรายสินค้าที่มุ่งผลิตสินค้าเกษตรแปรรูปเพิ่มมูลค่า

วัตถุประสงค์

- 1) เกษตรกร กลุ่มเกษตรกร องค์กรเกษตรกร สามารถพัฒนาดำเนินกิจกรรมตามแนวปรัชญาเศรษฐกิจพอเพียง
- 2) เกษตรกรผู้ผลิตสินค้าเกษตรที่สำคัญทางเศรษฐกิจ สามารถลดต้นทุน เพิ่มผลผลิตและพัฒนาคุณภาพผลผลิต รวมทั้งมีการขยายปริมาณการแปรรูปสินค้า เพื่อเพิ่มมูลค่า
- 3) มีทรัพยากรการผลิตทางการเกษตร โดยเฉพาะแหล่งน้ำเพื่อการเกษตรทั่วถึงเพียงพอคุณภาพดินได้รับการปรับปรุงเหมาะสมแก่การเกษตร

เป้าหมาย

- 1) เกษตรกร กลุ่มเกษตรกร องค์กรเกษตรกร มีความเข้มแข็งมีการเชื่อมโยงเครือข่ายได้ทุก ระดับ ทั้งภาครัฐและภาคเอกชน
- 2) เกษตรกร องค์กรเกษตรกรได้รับการส่งเสริมพัฒนาองค์ความรู้ด้านการจัดการ การผลิต การตลาด และการจัดการองค์ความรู้เกษตรกร
- 3) มีแหล่งน้ำเพียงพอต่อการเกษตร รวมทั้งพื้นที่ดินได้รับการปรับปรุงคุณภาพให้เหมาะสม ทำการเกษตร

ประเด็นยุทธศาสตร์

ประเด็นยุทธศาสตร์ที่ 1 : การพัฒนาทรัพยากรบุคคลและสร้างความเข้มแข็งขององค์กร เกษตรกร

กลยุทธ์การดำเนินงาน

กลยุทธ์ที่ 1.1 การพัฒนาศักยภาพการส่งเสริมและสนับสนุนการรวมกลุ่มของ องค์กร เกษตรกร ตามแนวปรัชญาของเศรษฐกิจพอเพียงเพื่อแก้ไขปัญหาหนี้สิน

เป้าหมาย

- เกษตรกร/องค์กรเกษตรกร สามารถพัฒนาองค์กรเกษตรกร ตั้งแต่การรวมกลุ่มเชื่อมโยง เครือข่าย การผลิต การแปรรูป การตลาด ตามแนวปรัชญาของเศรษฐกิจพอเพียงบนพื้นฐานการพัฒนาตนเอง แนวทางในการพัฒนา

แนวทางในการพัฒนาภายใต้กลยุทธ์ที่ 1.1 การพัฒนาศักยภาพการส่งเสริมและสนับสนุน การรวมกลุ่มของ องค์กรเกษตรกร ตามแนวปรัชญาของเศรษฐกิจพอเพียงการสร้างความเข้มแข็งบนพื้นฐาน การพัฒนาตนเองของกลุ่ม/องค์กรเกษตรกร/สถาบันเกษตรกร ตามปรัชญาของเศรษฐกิจพอเพียง และการ เชื่อมโยงเครือข่ายถ่ายทอดองค์ความรู้แก่เกษตรกร/องค์กรเกษตรกร/สถาบันเกษตรกร สร้างความเข้าใจการ ร่วมกิจกรรมของสมาชิก กำหนดกฎ ระเบียบของกลุ่ม การร่วมกำหนดกิจกรรมตามแนวเศรษฐกิจพอเพียง การแปรรูปและการรวมขายผลผลิต

กลยุทธ์ที่ 1.2 การสนับสนุนส่งเสริมการศึกษา อบรม ถ่ายทอดความรู้เทคโนโลยีด้าน เกษตรกรรม และการจัดการแก่เกษตรกรและองค์กรเกษตรกร

เป้าหมาย

- เพื่อให้เกษตรกรได้มีความรู้ความสามารถที่จำเป็นในการประกอบอาชีพทางการเกษตรและ วางแผนการผลิต และการบริหารจัดการผลผลิตทางการเกษตรตามหลักที่ถูกต้องและเหมาะสม

- ถ่ายทอดองค์ความรู้การใช้เทคโนโลยี ในการบริหารจัดการกลุ่ม วางแผนการผลิต การตลาด และการสร้างมูลค่าเพิ่มของผลผลิต

แนวทางในการพัฒนา

แนวทางในการพัฒนาภายใต้กลยุทธ์ที่ 1.2 การสนับสนุนส่งเสริมการศึกษา อบรม ถ่ายทอด ความรู้เทคโนโลยีด้านเกษตรกรรม และการจัดการแก่เกษตรกรและองค์กรเกษตรกรในการรับฟังความคิดเห็นเกี่ยวกับปัญหา ความต้องการ และแนวทางการแก้ไขปัญหาของเกษตรกร รวมทั้งผู้ที่เกี่ยวข้องนำมาใช้เป็นแนวทางในการสนับสนุน ส่งเสริมการศึกษาอบรมถ่ายทอดองค์ความรู้ เทคโนโลยีด้านเกษตรกรรมและการจัดการแก่เกษตรกร

วิธีดำเนินการ

1) ให้เกษตรกรมีโอกาสเข้าถึงแหล่งข้อมูลข่าวสาร บูรณาการข้อมูลร่วมด้านการเกษตร เชื่อมโยงตั้งแต่ระดับตำบล อำเภอ จังหวัด และประเทศ โดยเป็นการประสานการดำเนินงานร่วมกันของหน่วยงานต่างๆที่เกี่ยวข้อง

2) ถ่ายทอดองค์ความรู้การใช้ เทคโนโลยีแก่เกษตรกรเพื่อการศึกษาหาข้อมูลที่เป็นประโยชน์ต่อการวางแผนการผลิต การตลาด การสร้างมูลค่าเพิ่มของผลผลิต

ประเด็นยุทธศาสตร์ที่ 2 การส่งเสริมพัฒนาภูมิปัญญาท้องถิ่น การผลิต การแปรรูป การตลาดสินค้าเกษตร ด้วยเทคโนโลยีและนวัตกรรมเพื่อเพิ่มมูลค่าสินค้าเกษตร

กลยุทธ์การดำเนินงาน

กลยุทธ์ที่ 2.1 พัฒนาภูมิปัญญาท้องถิ่น นวัตกรรม เทคโนโลยีที่เหมาะสม และการถ่ายทอด องค์ความรู้ที่ได้รับจากการค้นคว้าวิจัยและพัฒนาเพื่อประโยชน์ทางการเกษตรกรรมและเกษตรอุตสาหกรรม

เป้าหมาย

- ทบทวนทิศทางการวิจัยด้านการเกษตรให้สามารถตอบสนองความได้เปรียบในการผลิต เพื่อการแข่งขันของสินค้าเกษตรสู่ตลาด

- ถ่ายทอดเทคโนโลยีเพื่อเพิ่มคุณภาพประสิทธิภาพการผลิตทางการเกษตรและเกษตร อุตสาหกรรม

แนวทางในการพัฒนา

แนวทางในการพัฒนาภายใต้กลยุทธ์ที่ 2.1 พัฒนาภูมิปัญญาท้องถิ่น นวัตกรรม เทคโนโลยีที่เหมาะสม และการถ่ายทอดองค์ความรู้ที่ได้รับจากการค้นคว้าวิจัยและพัฒนาเพื่อประโยชน์ทางการเกษตรกรรมและเกษตรอุตสาหกรรม

วิธีดำเนินการ

1) ส่งเสริม สนับสนุนต่อยอดภูมิปัญญาท้องถิ่น สนับสนุนให้สถาบันเกษตรกร องค์กร เกษตรกร

2) ประสานหน่วยงานเจ้าของผลงานวิจัย นำผลงานที่ผ่านการรับรองแล้ว เผยแพร่ให้องค์กร เกษตรกรผลิตใช้เองหรือผลผลิตจำหน่ายแก่เกษตรกร เช่น เครื่องจักรกลทางการเกษตร เครื่องมือการเกษตร เครื่องมือการแปรรูปสินค้าเกษตร เป็นต้น

กลยุทธ์ที่ 2.2 การสร้างเครือข่ายองค์กรเกษตรกร เชื่อมโยงและพัฒนาความร่วมมือในด้านนวัตกรรมการผลิตทางเกษตร การแปรรูป การตลาด และการบริโภคเพื่อการยังชีพ ระหว่างเครือข่ายองค์กรกับภาครัฐและเอกชน

เป้าหมาย

- เกษตรกร/องค์กรเกษตรกรในพื้นที่ที่มีความเข้มแข็ง สามารถดำเนินกิจกรรมพัฒนาแก้ไขปัญหาด้านการเกษตรแก่เกษตรกร องค์กรเกษตรกร ร่วมกับภาคีภาคส่วนต่างๆ
- การเชื่อมโยงเครือข่ายกลุ่ม/องค์กรเกษตรกรรายสินค้า จากระดับหมู่บ้าน ตำบล อำเภอ จังหวัด สู่ระดับชาติ

แนวทางในการพัฒนา

แนวทางในการพัฒนาภายใต้กลยุทธ์ที่ 2.2 การสร้างเครือข่ายองค์กรเกษตรกร เชื่อมโยงและพัฒนาความร่วมมือในด้านนวัตกรรมการผลิตทางเกษตร การแปรรูป การตลาด และการบริโภคเพื่อการยังชีพระหว่างเครือข่ายองค์กรกับภาครัฐและเอกชน

วิธีดำเนินการ

ดำเนินการสร้างความเข้มแข็งของกลุ่ม/องค์กรเกษตรกรที่ผลิตสินค้าชนิดเดียวกัน รวมกลุ่มระดับความคิดเห็นในการพัฒนาแก้ไขปัญหาตามลักษณะเฉพาะของสินค้า แต่ละชนิดซึ่งแตกต่างกัน ตั้งแต่การผลิต การดูแลรักษา การแปรรูป การตลาด

ประเด็นยุทธศาสตร์ที่ 3 บริหารจัดการทรัพยากรธรรมชาติอย่างบูรณาการ อย่างมีประสิทธิภาพส่งเสริมพัฒนาให้เป็นศูนย์กลางท่องเที่ยวเชิงอนุรักษ์และวัฒนธรรมที่สอดคล้องกับวิถีชีวิตอย่างยั่งยืน

กลยุทธ์การดำเนินงาน

กลยุทธ์ที่ 3.1 เพิ่มความมั่นคงทางทรัพยากรทางธรรมชาติ ให้มีความอุดมสมบูรณ์ของระบบนิเวศ พัฒนานิเวศน์เมืองที่เป็นมิตรกับสิ่งแวดล้อม ลดขยะ ลดน้ำเสีย ลดมลพิษ ด้วยกลไกชุมชน และการจัดการแบบมีส่วนร่วม

เป้าหมาย

- เพื่อเพิ่มประสิทธิภาพการบริหารจัดการทรัพยากรธรรมชาติ สิ่งแวดล้อม และความหลากหลายทางชีวภาพ ไม่ให้เกิดความเสียหายมากขึ้น
- พื้นฟูทรัพยากรธรรมชาติ และสิ่งแวดล้อมที่เสียหายให้ฟื้น

แนวทางในการพัฒนา

แนวทางในการพัฒนาภายใต้กลยุทธ์ที่ 3.1 เพิ่มความมั่นคงทางทรัพยากรทางธรรมชาติ ให้มีความอุดมสมบูรณ์ของระบบนิเวศ พัฒนานิเวศน์เมืองที่เป็นมิตรกับสิ่งแวดล้อม ลดขยะ ลดน้ำเสีย ลดมลพิษ ด้วยกลไกชุมชน และการจัดการแบบมีส่วนร่วม

วิธีดำเนินการ

1) สนับสนุนและเผยแพร่องค์ความรู้ในการประหยัดและใช้น้ำอย่างคุ้มค่ากับผลิตทางการเกษตรที่ได้ในวิธีการต่างๆ อย่างจริงจังให้ได้ผลเป็นรูปธรรมที่ชัดเจน

2) บูรณาการกับหน่วยงานเพื่อการบริหารจัดการน้ำอย่างเบ็ดเสร็จ เพื่อให้การจัดการน้ำเป็นวาระแห่งชาติ

กลยุทธ์ที่ 3.2 การพัฒนาคุ้มครองพื้นที่เกษตรกรรม สิทธิเกษตรกรให้มีกรรมสิทธิ์หรือสิทธิในที่ดินเพื่อประกอบเกษตรกรรมของตนเอง พร้อมทั้งแก้ไขปัญหาดินและแหล่งน้ำเพื่อจัดระบบชลประทาน

เป้าหมาย

- เกษตรกรที่ทำกินในพื้นที่ไม่มีเอกสารสิทธิได้รับการคุ้มครองสิทธิทำกินและได้รับความช่วยเหลือตามนโยบายของรัฐ

- เกษตรกรมีการบริหารจัดการที่ดินอย่างเหมาะสม

- การดำเนินการให้มีสระ ฝาย อ่างเก็บน้ำขนาดต่างๆ ต้องเป็นการผสมผสานทั้งขนาดเล็ก ขนาดกลาง และขนาดใหญ่ โดยการมีส่วนร่วมของเกษตรกร องค์การบริหารส่วนท้องถิ่น บูรณาการความร่วมมือจากหน่วยงานที่เกี่ยวข้อง โดยยึดถือความสำเร็จตามเป้าหมายในพื้นที่สำคัญ

แนวทางในการพัฒนา

แนวทางในการพัฒนาภายใต้กลยุทธ์ที่ 3.2 การพัฒนาคุ้มครองพื้นที่เกษตรกรรม สิทธิเกษตรกรให้มีกรรมสิทธิ์หรือสิทธิในที่ดินเพื่อประกอบเกษตรกรรมของตนเอง พร้อมทั้งแก้ไขปัญหาดินและแหล่งน้ำเพื่อจัดระบบชลประทาน

วิธีการดำเนินการ

บูรณาการร่วมกับหน่วยงานที่เกี่ยวข้องในการปรับปรุงระบบการจัดทำฐานข้อมูลพื้นที่ป่าไม้และการใช้ประโยชน์ที่ดินในเขตอนุรักษ์ ให้เป็นมาตรฐานที่ยอมรับร่วมกัน

กลยุทธ์ที่ 3.3 ส่งเสริมพัฒนาให้เป็นศูนย์กลางการท่องเที่ยวเชิงเกษตร อนุรักษ์วัฒนธรรมที่สอดคล้องกับวิถีชีวิตอย่างยั่งยืน

เป้าหมาย

- ศูนย์เรียนรู้เพื่อการเกษตรสามารถบริหารจัดการศูนย์ให้เป็นแหล่งท่องเที่ยวเชิงเกษตร อนุรักษ์วัฒนธรรมอย่างสร้างสรรค์

แนวทางในการพัฒนา

แนวทางในการพัฒนาภายใต้กลยุทธ์ที่ 3.3 ส่งเสริมพัฒนาให้เป็นศูนย์กลางการท่องเที่ยวเชิงเกษตรอนุรักษ์และวัฒนธรรมที่สอดคล้องกับวิถีชีวิตอย่างยั่งยืน

วิธีการดำเนินการ

- นำสมาชิกกลุ่ม/องค์กรเกษตรกร/สถาบันเกษตรกร ศึกษาดูงานของกลุ่ม/องค์กรเกษตรกร/สถาบันเกษตรกรที่ประสบความสำเร็จ ศูนย์เรียนรู้ท่องเที่ยวเชิงเกษตรที่ประสบความสำเร็จแล้วนำมาพัฒนาศูนย์เรียนรู้ในพื้นที่

ผังการเชื่อมโยงนโยบายและยุทธศาสตร์ของภาครัฐที่เกี่ยวข้องกับภาคการเกษตร

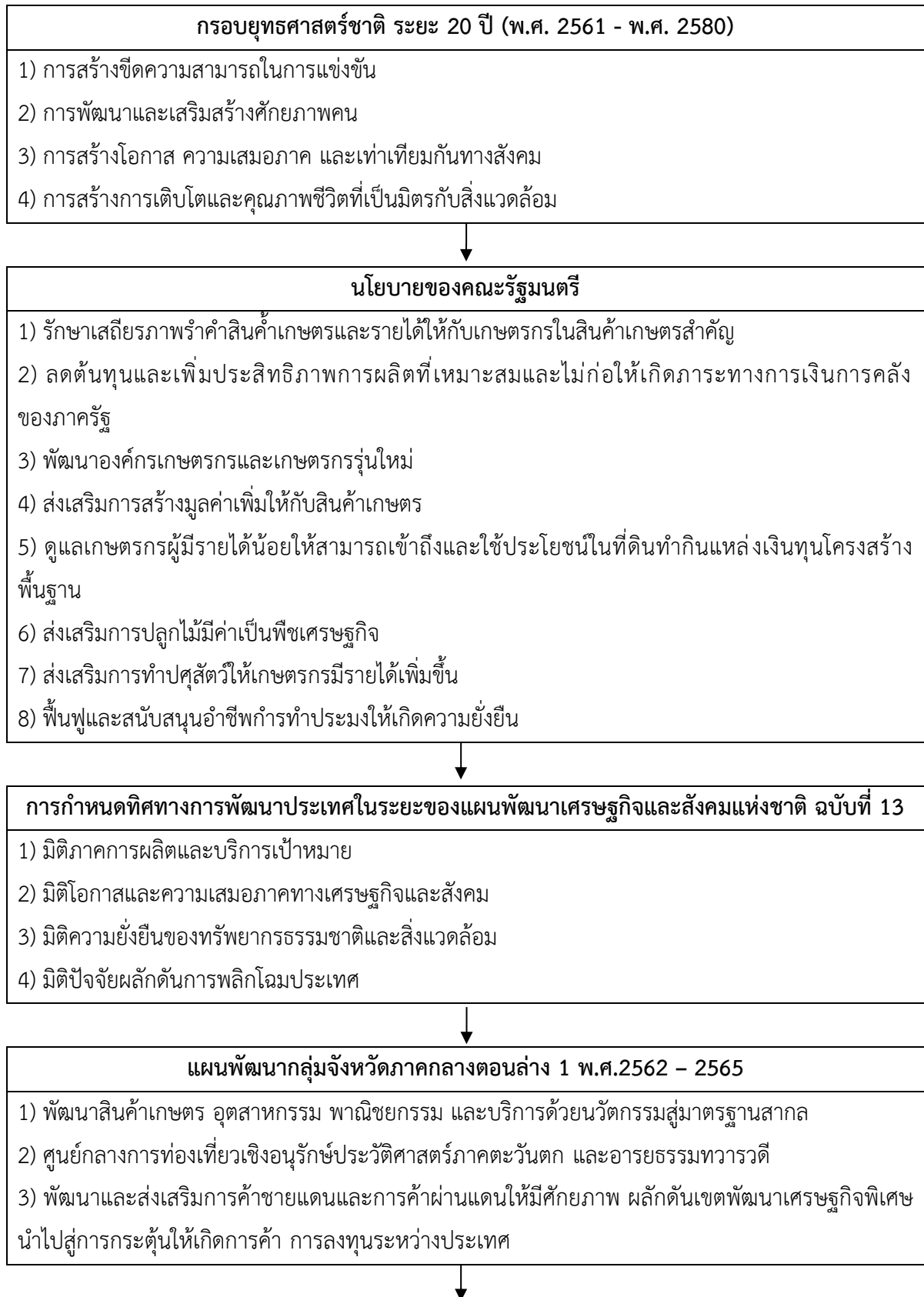



แผนพัฒนาจังหวัดราชบุรี พ.ศ.2561 – 2565
1) พัฒนาการเกษตรสีเขียวแบบครบวงจร และเมืองอาหารคุณภาพที่เติบโตอย่างมั่นคง 2) เสริมสร้างความมั่งคั่งทางเศรษฐกิจการค้า การบริการการท่องเที่ยวด้วยนวัตกรรม และบริการที่มีมูลค่าสูง 3) การพัฒนาคุณภาพประชาชน และความมั่นคงในคุณภาพชีวิตด้วยหลักปรัชญาของเศรษฐกิจพอเพียง



แผนแม่บทเพื่อพัฒนาเกษตรกรรม (พ.ศ.2565 - พ.ศ.2569)
1) การพัฒนาทรัพยากรบุคคล และความเข้มแข็งขององค์กรเกษตรกร 2) การส่งเสริมพัฒนาภูมิปัญญาท้องถิ่น การผลิต การแปรรูป การตลาดสินค้าเกษตร ด้วยเทคโนโลยีและนวัตกรรมเพื่อเพิ่มมูลค่าสินค้าเกษตร 3) การบริหารจัดการทรัพยากรธรรมชาติอย่างบูรณาการ อย่างมีประสิทธิภาพส่งเสริมพัฒนาให้เป็นศูนย์กลางท่องเที่ยวเชิงอนุรักษ์และวัฒนธรรมที่สอดคล้องกับวิถีชีวิตอย่างยั่งยืน

ส่วนที่ 2

สภาพทั่วไปและข้อมูลพื้นฐานของตำบล

ประวัติความเป็นมา

ตำบลท่าชุมพล เดิมมีชื่อว่าตำบลบ้านหลาย ต่อมาเปลี่ยนเป็นตำบลคลองควาย และได้เปลี่ยนเป็นตำบลท่าชุมพลมาจนถึงปัจจุบัน ตำบลท่าชุมพล เป็นตำบลที่ตั้งอยู่ในเขตการปกครองของอำเภอโพธาราม มีจำนวนหมู่บ้านทั้งสิ้น 9 หมู่บ้าน ได้แก่ หมู่ 1 บ้านคลองควาย หมู่ 2 บ้านข้าวสาร หมู่ 3 บ้านชำระบน หมู่ 4 บ้านชำระล่าง หมู่ 5 บ้านวังคา หมู่ 6 บ้านท่าหลวงพล หมู่ 7 บ้านดอนรัก หมู่ 8 บ้านห้วยเสือร้าง และหมู่ 9 บ้านหนองบุญเรือน

ที่ตั้งและอาณาเขต

แผนที่อำเภอโพธาราม จังหวัดราชบุรี



ตำบลท่าชุมพลตั้งอยู่ทางทิศตะวันตกของที่ว่าการอำเภอโพธาราม โดยมีอาณาเขตติดต่อกับตำบลต่างๆ ดังนี้

ทิศเหนือ	ติดต่อกับ	ตำบลสร้อยฟ้า ตำบลชำระ และตำบลเตาปูน อำเภอโพธาราม จังหวัดราชบุรี
ทิศใต้	ติดต่อกับ	ตำบลบางโตนด อำเภอโพธาราม จังหวัดราชบุรี
ทิศตะวันออก	ติดต่อกับ	ตำบลโพธาราม และตำบลคลองข่อย อำเภอโพธาราม จังหวัดราชบุรี
ทิศตะวันตก	ติดต่อกับ	ตำบลนางแก้ว อำเภอโพธาราม จังหวัดราชบุรี

การปกครอง / ประชากร

ตำบลท่าชุมพล มีพื้นที่ทั้งหมด 10,268 ไร่ ประกอบด้วย 9 หมู่บ้าน มีประชากรทั้งสิ้น 7,641 คน คร่าวเรือนจำนวน 3,275 ครัวเรือน มีรายละเอียดดังนี้ ดังนี้

หมู่ที่	ชื่อหมู่บ้าน	กำนัน/ผู้ใหญ่บ้าน	พื้นที่ (ไร่)	ประชากร (คน)
1	คลองควาย	นายประสงค์ ดินพ	908	798
2	ข้าวสาร	นายโชคชัย ดินพ	677	1,199
3	ชำระบน	นายดำรง ยอดสิงห์	649	716
4	ชำระล่าง	นายสายัณห์ ทองคำ	1,764	1,110
5	วังคา	นายเอก โนรีสุวรรณ	777	481
6	ท่าพล	นายอรุณ อ้นพันธ์	639	717
7	ดอนรัก	นายเกษม ทรัพย์เงิน	930	427
8	ดอนสมอ	นายมนตรี ศรีสวัสดิ์	2,306	861
9	หนองบุญเรือง	นายชูชาติ ปุริมะ	1,608	732
รวม 9 หมู่บ้าน			10,268	7,641

แผนที่ตำบลท่าชุมพล อำเภอโพธาราม จังหวัดราชบุรี

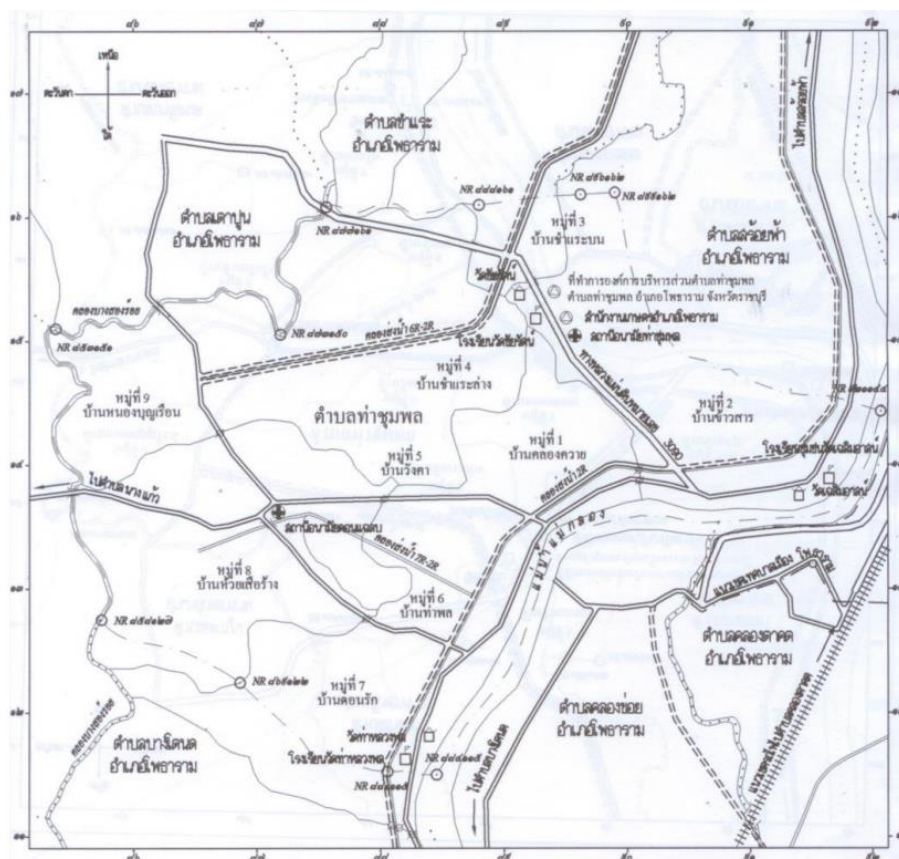

ลักษณะสภาพภูมิประเทศ

ตำบลท่าชุมพลมีสภาพพื้นที่เป็นที่ราบลุ่ม ติดแม่น้ำแม่กลองและยังมีลำคลองสายเล็กๆ จำนวนมากทำให้มีน้ำตลอดปี พื้นที่จึงเหมาะสำหรับการเพาะปลูกหรือประกอบอาชีพทางเกษตรกรรม โดยมีแม่น้ำแม่กลองเป็นแม่น้ำสายหลักไหลผ่าน ทางด้านทิศตะวันออกมีคลองบางสองร้อยไหลขนานทาง ด้านทิศตะวันตก มีระบบชลประทานแม่กลองฝั่งขวาครอบคลุมทั้งตำบล

ลักษณะสภาพภูมิอากาศ

ภูมิอากาศโดยทั่วไปของตำบลท่าชุมพลเป็นอากาศร้อนชื้น ประกอบด้วย 3 ฤดู ดังนี้

- ฤดูหนาว เริ่มตั้งแต่กลางเดือนตุลาคมถึงกลางเดือนกุมภาพันธ์ ซึ่งเป็นฤดูมรสุม ตะวันออกเฉียงเหนือความกดอากาศสูงจากประเทศจีนซึ่งมีคุณสมบัติหนาวเย็นและแห้ง จะแผ่ลงมาปกคลุม ประเทศไทย ทำให้อากาศเย็นและแห้งแล้ง โดยในเดือนธันวาคมและมกราคมมีอากาศหนาวจัดในรอบปี

- ฤดูร้อน เริ่มตั้งแต่กลางเดือนกุมภาพันธ์ถึงกลางเดือนพฤษภาคม ระยะเวลาเป็นช่วงว่างของฤดูมรสุม จะมีลมจากทิศใต้และลมตะวันออกเฉียงใต้พัดปกคลุม ทำให้มีอากาศร้อนอบอ้าวทั่วไป เดือนเมษายนเป็นเดือนที่มีอากาศร้อนอบอ้าวที่สุดในรอบปีเนื่องจากดวงอาทิตย์ได้โคจรจากซีกโลกใต้มายังอยู่ในละติจูดที่ตั้งฉากกับประเทศไทย จึงได้รับรังสีจากดวงอาทิตย์เต็มที่

- ฤดูฝน เริ่มตั้งแต่กลางเดือนพฤษภาคมถึงกลางเดือนตุลาคม เป็นฤดูที่มีลมมรสุม ตะวันตกเฉียงใต้พัดจาก มหาสมุทรอินเดียปกคลุมประเทศไทย ลมนี้เป็นลมร้อนและชื้นจึงทำให้มีฝนชุกทั่วไป และมีอากาศชุ่มชื้น เดือนที่มีฝนตกมากที่สุดคือเดือนตุลาคม

แหล่งน้ำ

ประชาชนและเกษตรกรในตำบลท่าชุมพลมีแหล่งน้ำสำหรับอุปโภค บริโภคอย่างทั่วถึง และพื้นที่เกษตรกรรมของตำบลท่าชุมพลทั้งหมดอยู่ในเขตพื้นที่ชลประทาน

แผนที่แสดงขอบเขตพื้นที่ชลประทาน ตำบลท่าชุมพล อำเภอโพธารม จังหวัดราชบุรี

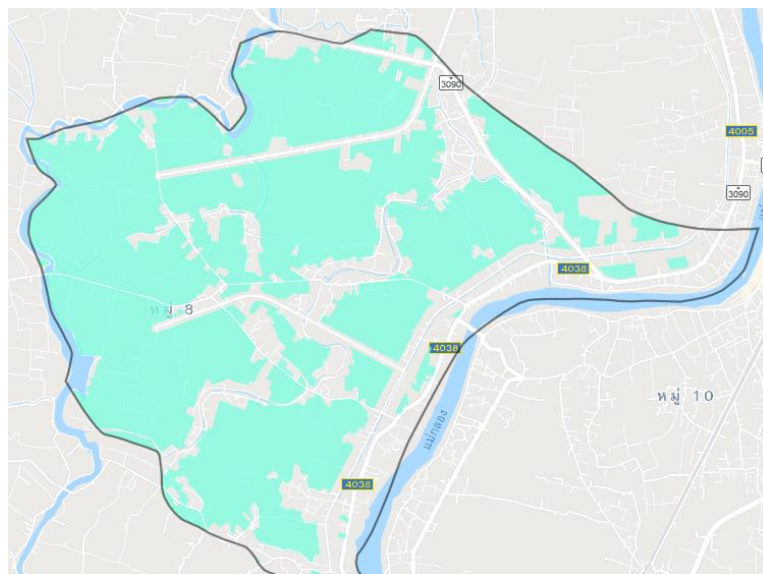

- พื้นที่อ่างเก็บน้ำและแหล่งน้ำธรรมชาติ ตำบลท่าชุมพล มีพื้นที่อ่างเก็บน้ำและแหล่งน้ำธรรมชาติ จำนวน 721.04 ไร่

แผนที่แสดงพื้นที่อ่างเก็บน้ำและแหล่งน้ำธรรมชาติ ตำบลท่าชุมพล อำเภอโพธาราม จังหวัดราชบุรี

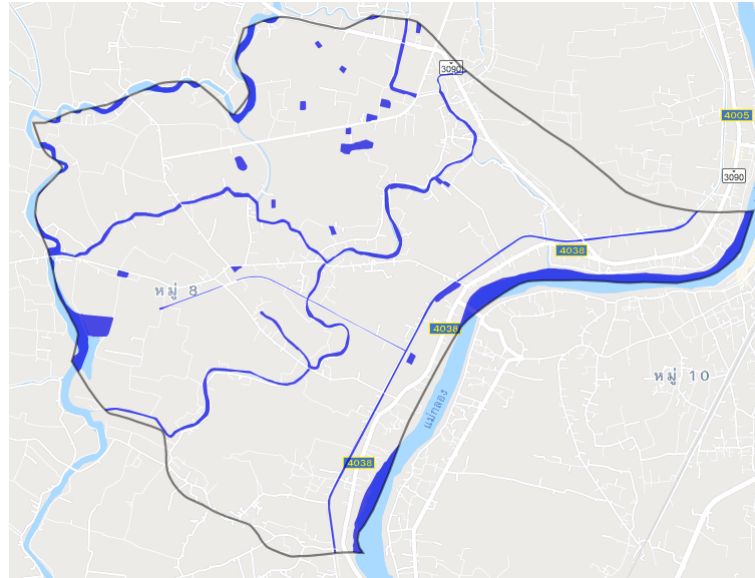

ชุด/กลุ่มดินและความเหมาะสมของดิน

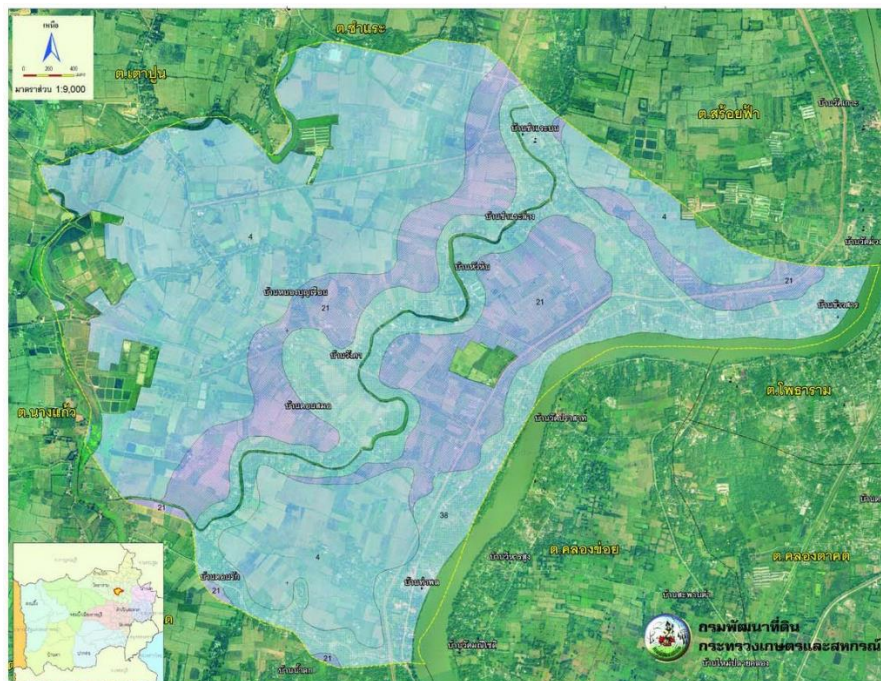

ลักษณะดินของตำบลท่าชุมพล มีลักษณะดินบนเป็นดินร่วนปนทรายแฉ่ง ดินร่วนเหนียวปน ทรายแฉ่ง ดินร่วนหรือดินร่วนปนทราย สีน้ำตาล สีน้ำตาลเข้ม และสีน้ำตาลปนเทา ดินล่างมีลักษณะเนื้อ ดินและสีไม่แน่นอนขึ้นอยู่กับตะกอนที่น้ำพามาทับถมในแต่ละปี ซึ่งอาจแตกต่างกันเห็นได้ชัดเจน เนื้อดิน เป็นดินร่วนปนทรายแฉ่ง ดินร่วนหรือดินร่วนเหนียวปนทรายสลับกันไปมา สีน้ำตาลหรือสีน้ำตาลปน

เหลือง โดยหากแบ่งเป็นกลุ่มชุดดิน จะประกอบด้วย 3 ชุดดิน ได้แก่ กลุ่มชุดดินที่ 4 , 38 และ 21 มีรายละเอียดแต่ละกลุ่มชุดดิน ดังนี้

กลุ่มชุดดินที่ 4 จำนวน 4,865 ไร่

คุณสมบัติของดิน : เป็นกลุ่มชุดดินที่เกิดจากวัตถุต้นกำเนิดดินพวกตะกอนลำน้ำ พบในบริเวณที่ราบตะกอนน้ำพา มีสภาพพื้นที่เป็นที่ราบลุ่มหรือที่ราบเรียบ มีน้ำแช่ขังในช่วงฤดูฝน เป็นดินลึกที่มีการระบายน้ำเลวหรือค่อนข้างเลว มีเนื้อดินเป็นพวกดินเหนียวหรือดินเหนียวจัด หน้าดินอาจแตกกระแวง เป็นร่องในฤดูแล้ง และอาจมีรอยอุ้มน้ำในดิน ดินบนมีสีดำ หรือเทาเข้ม ดินล่างมีสีเทา น้ำตาล น้ำตาลอ่อน หรือเทาปนเขียวมะกอก มีจุดประสีน้ำตาลปนเหลือง สีเหลือง สีน้ำตาลแก่ หรือสีแดง อาจพบก้อนปูนหรือก้อนสารเคมีสะสมพวกเหล็กและแมงกานีสในชั้นดินล่าง ปฏิกริยาดินเป็นกรดจัดถึงเป็นกรดเล็กน้อย แต่ถ้าดินมีก้อนปูนปะปนจะมีปฏิกริยาเป็นกลางหรือต่างปานกลาง

กลุ่มชุดดินที่ 38 จำนวน 2,575 ไร่

คุณสมบัติของดิน : เป็นกลุ่มชุดดินที่มีวัตถุต้นกำเนิดดินเป็นพวกตะกอนลำน้ำ ที่มีลักษณะการทับถมเป็นชั้นๆของตะกอนลำน้ำในแต่ละช่วงเวลา พบบนสันดินริมน้ำ หรือที่ราบตะกอนน้ำพา เป็นพื้นที่ดอน ที่มีสภาพพื้นที่ค่อนข้างราบเรียบ เป็นดินลึก มีการระบายน้ำดีถึงดีปานกลาง เนื้อดินเป็นพวกดินร่วนหรือดินร่วนหยาบ สีดินเป็นสีน้ำตาลอ่อน อาจพบจุดประสีเทาและสีน้ำตาลในชั้นดินล่าง ในบางบริเวณมีแร่ไมกาหรือก้อนปูนปะปนอยู่ด้วย ปฏิกริยาดินเป็นกรดเล็กน้อยถึงเป็นกลาง

กลุ่มชุดดินที่ 21 จำนวน 2,295 ไร่

คุณสมบัติของดิน : เป็นกลุ่มชุดดินที่เกิดจากวัตถุต้นกำเนิดดินพวกตะกอนลำน้ำ หรือจากการสลายตัวผุพังอยู่กับที่ หรือจากการสลายตัวผุพังแล้วถูกเคลื่อนย้ายมาทับถมของวัสดุเนื้อหยาบ พบในบริเวณที่ราบเรียบหรือค่อนข้างราบเรียบ ส่วนใหญ่มีน้ำแช่ขังในช่วงฤดูฝน มีสภาพพื้นที่ราบเรียบหรือค่อนข้างราบเรียบ มีน้ำแช่ขังในช่วงฤดูฝน เป็นดินลึกที่มีการระบายน้ำค่อนข้างเลว เนื้อดินเป็นพวกดินร่วนหยาบ โดยมีเนื้อดินบนเป็นพวกดินร่วนปนทรายหรือดินทรายปนดินร่วน ดินล่างเป็นดินร่วนปนทราย สีพื้นเป็นสีเทาหรือสีน้ำตาลปนเทา มีจุดประสีน้ำตาลปนเหลืองหรือสีเหลืองปนน้ำตาล และอาจพบมีศิลาแลงอ่อนในดินชั้นล่าง ปฏิกริยาดินเป็นกรดจัดมากถึงเป็นกรดเล็กน้อย

ระบบบริการพื้นฐาน(การคมนาคมขนส่ง)

ตำบลท่าชุมพล มีเส้นทางคมนาคม/ขนส่งสายหลักที่สำคัญ คือ ถนน โพธาราม - เขาขวาง เป็นถนน 2 เลน ซึ่งเป็นถนนเส้นทางที่ใช้ในการคมนาคม/ขนส่ง ระหว่างตำบลและอำเภอใกล้เคียง การเดินทางมีความสะดวกสบาย

การไฟฟ้า

การขยายเขตไฟฟ้า ปัจจุบันมีไฟฟ้าใช้ทุกครัวเรือน คิดเป็น 100 เปอร์เซ็นต์ของพื้นที่

การประปา

ตำบลท่าชุมพลมีมีระบบประปาใช้ทุกหมู่บ้าน โดยจำแนกเป็น ประปาหมู่บ้านแบบบาดาล จำนวน 5 หมู่บ้าน และแบบประปาผิวดินจำนวน 4 หมู่บ้าน

ศาสนา ประเพณี วัฒนธรรม

ประชากรส่วนใหญ่ของตำบลนับถือศาสนาพุทธ ศาสนาคริสต์ และอิสลาม มากตามลำดับ โดยในพื้นที่ตำบลท่าชุมพล มีวัดจำนวน 3 แห่ง ได้แก่

- | | |
|------------------|-------------------|
| 1. วัดเฉลิมอาสน์ | ตั้งอยู่หมู่ที่ 2 |
| 2. วัดชัยรัตน์ | ตั้งอยู่หมู่ที่ 4 |
| 3. วัดท่าหลวงพล | ตั้งอยู่หมู่ที่ 7 |

การศึกษา

ประชาชนส่วนใหญ่ ได้รับการศึกษาในระดับประถมศึกษา(ป.4,ป.7,ป.6) มากที่สุด ร้อยละ 45.63 รองลงมาคือระดับมัธยมศึกษาตอนต้น ร้อยละ (มศ.1-3 หรือ ม.1-3) ร้อยละ 17.41 และระดับมัธยมศึกษาตอนปลาย (มศ.4-5 หรือ ม.4-6) ร้อยละ 13.47 โดยในตำบลท่าชุมพล มีโรงเรียน 3 โรงเรียน และ ศูนย์พัฒนาเด็กเล็กในสังกัด จำนวน 1 ศูนย์ ดังนี้

- | | |
|--|-------------------|
| 1. โรงเรียนชุมชนวัดเฉลิมอาสน์ | ตั้งอยู่หมู่ที่ 2 |
| 2. โรงเรียนวัดชัยรัตน์ | ตั้งอยู่หมู่ที่ 4 |
| 3. โรงเรียนวัดท่าหลวงพล | ตั้งอยู่หมู่ที่ 7 |
| 4. ศูนย์พัฒนาเด็กเล็กองค์การบริหารส่วนตำบลท่าชุมพล | |

สาธารณสุข

ตำบลท่าชุมพล มีโรงพยาบาลส่งเสริมสุขภาพตำบล จำนวน 2 แห่ง ได้แก่

- | | |
|--|-------------------|
| 1. โรงพยาบาลส่งเสริมสุขภาพตำบลท่าชุมพล | ตั้งอยู่หมู่ที่ 4 |
| 2. โรงพยาบาลส่งเสริมสุขภาพตำบลดอนแฉลบ | ตั้งอยู่หมู่ที่ 9 |

ข้อมูลด้านเศรษฐกิจ

ประชากรส่วนใหญ่ ประกอบอาชีพ รับจ้างทั่วไป ร้อยละ 44.98 , อยู่ระหว่างกำลังศึกษา ร้อยละ 20.65 , ค้าขาย ร้อยละ 8.92 , ทำการเกษตรกรรม ร้อยละ 7.05 มากตามลำดับ

แบบข้อมูลการเกษตรตำบลท่าชุมพล อำเภอโพธาราม จังหวัดราชบุรี ประจำปี 2563

แบบข้อมูลการเกษตรตำบลท่าชุมพล อำเภอโพธาราม จังหวัดราชบุรี																		
หมู่ ที่	ชื่อบ้าน	พื้นที่ ถือครอง (ไร่)	จำนวนครัวเรือน		พื้นที่ทำการเกษตร(ไร่)												พื้นที่ทำ การเกษตร รวม(ไร่)	อื่นๆ(ไร่)
			ทั้งหมด	เกษตร	ทำนา	ทำไร่	พืชผัก	ไม้ผล	ไม้ยืนต้น	ไม้ดอกไม้ประดับ								
			(ครัวเรือน)	(ครัวเรือน)	พื้นที่ ครัวเรือน	พื้นที่ ครัวเรือน	พื้นที่ ครัวเรือน	พื้นที่ ครัวเรือน	พื้นที่ ครัวเรือน	พื้นที่ ครัวเรือน	พื้นที่ ครัวเรือน	พื้นที่ ครัวเรือน						
1	คลองควาย	908	-	91	73	7	18	5	25	8	28	11	45	42	1	1	190	685
2	ข้าวสาร	677	-	114	38	3	16	4	35	10	36	20	42	31	2	2	169	453
3	ข้า้ระบน	649	-	121	369	14	17	3	40	17	35	15	40	25	2	1	503	83
4	ข้า้ระล่าง	1,764	-	151	856	36	26	7	38	15	42	17	55	24	-	-	1,017	677
5	วังคา	777	-	124	347	34	40	9	25	11	58	16	40	22	-	-	510	192
6	ท่าพล	639	-	113	142	17	22	7	58	25	30	10	48	20	-	-	300	272
7	ดอนรัก	930	-	117	444	27	25	8	25	10	42	12	28	20	-	-	564	315
8	ดอนสมอ	2,306	-	142	1,515	90	27	8	95	39	34	14	39	25	8	1	1,718	516
9	หนองบุญเรือน	1,608	-	158	1,124	59	24	6	85	23	29	15	55	28	-	-	1,317	248
รวม	9 หมู่บ้าน	10,268	-	1,131	4,908	287	215	57	426	158	334	130	392	237	13	5	6,288	3441

ปี พ.ศ.2563

ข้อมูลจาก สำนักงานเกษตรอำเภอโพธาราม

กลุ่ม ทั้งหมด ชนิด ทั้งหมด พันธุ์ ทั้งหมด

จังหวัด ราชบุรี อำเภอ โพธาราม ตำบล ท่าชุมพล ปี 2564

ตัดยอดข้อมูล ณ วันที่ 11 เดือน พฤศจิกายน พ.ศ. 2564 เวลา 08:55 น.

พืช	จำนวน ครัวเรือน เกษตร	เนื้อที่ ปลูก (ไร่)	เนื้อที่ไว้ หน่อไว้ต่อ (ไร่)	เนื้อที่เสียหาย (ไร่)	เนื้อที่เก็บเกี่ยว ผลผลิต (ไร่)	ผลผลิต ที่เก็บเกี่ยวได้ (กิโลกรัม)	ผลผลิตเฉลี่ย (กิโลกรัม/ไร่)	ราคาที่เกษตรกร ขายได้เฉลี่ย (บาท/กิโลกรัม)
ข้าว	274	3,509.25	0.00	0.00	0.00	0.00	-	-
ข้าวนาปี	274	3,509.25	0.00	0.00	0.00	0.00	-	-
พืชไร่	4	50.00	0.00	0.00	0.00	0.00	-	-
อ้อยโรงงาน	4	50.00	0.00	0.00	0.00	0.00	-	-
พืชผัก	82	518.00	0.00	0.00	430.00	952,815.00	2,215.85	15.87
กระเจี๊ยบเขียว	10	100.00	0.00	0.00	80.00	180,600.00	2,257.50	20.33
แตงกวา	35	48.00	0.00	0.00	0.00	0.00	-	-
ถั่วฝักยาว	5	60.00	0.00	0.00	60.00	132,000.00	2,200.00	27.44
บวบ	10	130.00	0.00	0.00	130.00	171,000.00	1,315.38	11.30
ผักกวางตุ้ง	2	20.00	0.00	0.00	20.00	26,715.00	1,335.75	10.06
มะเขือเปราะ	20	160.00	0.00	0.00	140.00	442,500.00	3,160.71	12.71
พืชผัก	82	518.00	0.00	0.00	430.00	952,815.00	2,215.85	15.87

หมายเหตุ : เป็นตัวเลขประมาณการจะมีความชัดเจนเมื่อได้สรุปผลเป็นข้อมูลเอกภาพแล้วเท่านั้น

แหล่งที่มา : ระบบสารสนเทศการผลิตทางการเกษตร

รายงานข้อมูลภาวะการผลิตพืช พืชอายุยาว(รด.02) จำแนกตามพื้นที่

กลุ่ม ทั้งหมด ชนิด ทั้งหมด พันธุ์ ทั้งหมด

จังหวัด ราชบุรี อำเภอ โพธาราม ตำบล ท่าชุมพล ปี 2564

ตัดยอดข้อมูล ณ วันที่ 11 เดือน พฤศจิกายน พ.ศ. 2564 เวลา 08:55 น.

พืช	จำนวนครัวเรือน เกษตรกร	เนื้อที่ยืนต้นทั้งหมด (ไร่)			เนื้อที่เสียหาย (ไร่)	เนื้อที่เก็บเกี่ยวผลผลิต (ไร่)	ผลผลิตที่เก็บเกี่ยวได้ (กิโลกรัม)	ผลผลิตเฉลี่ยต่อไร่		ราคาขายเฉลี่ย (บาท/กิโลกรัม)
		ให้ผลผลิต	ยังไม่ให้ผล	รวม (ไร่)				/เนื้อที่ให้ผลผลิต (กิโลกรัม/ไร่)	/เนื้อที่เก็บเกี่ยว (กิโลกรัม/ไร่)	
ไม้ผล	52	100.75	20.75	121.50	0.00	0.00	0.00	0.00	-	-
กล้วยน้ำว้า	36	30.00	0.00	30.00	0.00	0.00	0.00	0.00	-	-
ชมพู	4	20.00	0.00	20.00	0.00	0.00	0.00	0.00	-	-
มะม่วง	7	35.00	0.00	35.00	0.00	0.00	0.00	0.00	-	-
ลำไย	5	15.75	20.75	36.50	0.00	0.00	0.00	0.00	-	-
ไม้ยืนต้น	20	50.00	121.00	171.00	0.00	0.00	0.00	0.00	-	-
มะพร้าว	19	50.00	120.00	170.00	0.00	0.00	0.00	0.00	-	-
อินทผลัม	1	0.00	1.00	1.00	0.00	0.00	0.00	-	-	-
ไม้ผล	52	100.75	20.75	121.50	0.00	0.00	0.00	0.00	-	-

หมายเหตุ : เป็นตัวเลขประมาณการจะมีความชัดเจนเมื่อได้สรุปผลเป็นข้อมูลเอกภาพแล้วเท่านั้น

แหล่งที่มา : ระบบสารสนเทศการผลิตทางด้านการเกษตร

แบบข้อมูลการเกษตรด้านปศุสัตว์ ตำบลท่าชุมพล อำเภอโพธาราม จังหวัดราชบุรี

แบบข้อมูลการเกษตรด้านปศุสัตว์ ตำบลท่าชุมพล อำเภอโพธาราม จังหวัดราชบุรี

หมู่ที่	หมู่บ้าน	พืชอาหารสัตว์		โคเนื้อ		โคนม		กระบือ		สุกร		แพะ		แกะ	
		พื้นที่	เกษตรกร	จำนวน	เกษตรกร	จำนวน	เกษตรกร	จำนวน	เกษตรกร	จำนวน	เกษตรกร	จำนวน	เกษตรกร	จำนวน	เกษตรกร
		(ไร่)	(ครัวเรือน/ราย)	(ตัว)	(ครัวเรือน/ราย)	(ตัว)	(ครัวเรือน/ราย)	(ตัว)	(ครัวเรือน/ราย)	(ตัว)	(ครัวเรือน/ราย)	(ตัว)	(ครัวเรือน/ราย)	(ตัว)	(ครัวเรือน/ราย)
1	หัวหิน	-	23	116	12	-	-	-	-	3,417	2	100	1	-	-
2	ข้าวสาร	5	16	45	7	40	1	-	-	3,177	4	70	1	-	-
3	ข้า้ระบน	1	42	34	7	-	-	-	-	70	2	103	2	-	-
4	ข้า้ระล่าง	-	21	133	8	-	-	-	-	-	-	51	1	-	-
5	วังคา	-	27	683	25	-	-	-	-	1,530	1	-	-	-	-
6	ท่าพล	-	23	99	8	-	-	-	-	4,700	4	-	-	-	-
7	ดอนรัก	-	21	53	11	-	-	-	-	-	-	-	-	-	-
8	ดอนสมอ	3	39	166	25	-	-	-	-	60	3	-	-	-	-
9	หนองบุญเรือน	-	21	62	11	29	1	-	-	1,526	5	-	-	-	-
	รวม	9	233	1,391	114	69	2	-	-	14,480	21	324	5	-	-

ข้อมูลจาก: กลุ่มสารสนเทศและข้อมูลสถิติ ศูนย์เทคโนโลยีสารสนเทศและการสื่อสาร กรมปศุสัตว์

ณ วันที่ 23 พฤศจิกายน 2564

* หมู่ที่ 1 ตำบลท่าชุมพล มีชื่อหมู่บ้าน คือ “หัวหิน” หรือ “คลองควาย” *

ข้อมูลจาก สำนักงานปศุสัตว์จังหวัดราชบุรี

แบบข้อมูลการเกษตรด้านปศุสัตว์ ตำบลท่าชุมพล อำเภอโพธาราม จังหวัดราชบุรี

แบบข้อมูลการเกษตรด้านปศุสัตว์ ตำบลท่าชุมพล อำเภอโพธาราม จังหวัดราชบุรี

หมู่ที่	หมู่บ้าน	โกพื้นเมือง		โกเนื้อ		โกไข่		โกเนื้อพันธุ์		โกไข่พันธุ์		โกทั้งหมด	
		จำนวน	เกษตรกร	จำนวน	เกษตรกร	จำนวน	เกษตรกร	จำนวน	เกษตรกร	จำนวน	เกษตรกร	จำนวน	เกษตรกร
		(ตัว)	(ครัวเรือน/ราย)	(ตัว)	(ครัวเรือน/ราย)	(ตัว)	(ครัวเรือน/ราย)	(ตัว)	(ครัวเรือน/ราย)	(ตัว)	(ครัวเรือน/ราย)	(ตัว)	(ครัวเรือน/ราย)
1	หัวหิน	404	17	300	2	15	1	-	-	-	-	719	17
2	ข้าวสาร	244	13	5	1	35	3	-	-	-	-	284	13
3	ชำแระบน	1,245	40	-	-	-	-	-	-	-	-	1,245	40
4	ชำแระล่าง	576	15	50	1	-	-	-	-	-	-	626	16
5	วังคา	47	3	-	-	-	-	-	-	-	-	47	3
6	ท่าพล	248	11	-	-	115	4	-	-	-	-	363	13
7	ดอนรัก	139	15	-	-	-	-	-	-	-	-	139	15
8	ดอนสมอ	748	24	-	-	50	1	-	-	-	-	798	25
9	หนองบุญเรือน	351	18	12,023	4	50	2	-	-	-	-	12,424	19
รวม		4,002	156	12,378	8	265	11	-	-	-	-	16,645	161

ข้อมูลจาก: กลุ่มสารสนเทศและข้อมูลสถิติ ศูนย์เทคโนโลยีสารสนเทศและการสื่อสาร กรมปศุสัตว์

ณ วันที่ 23 พฤศจิกายน 2564

* หมู่ที่ 1 ตำบลท่าชุมพล มีชื่อหมู่บ้าน คือ “หัวหิน” หรือ “คลองควาย” *

ข้อมูลจาก สำนักงานปศุสัตว์จังหวัดราชบุรี

แบบข้อมูลการเกษตรด้านปศุสัตว์ ตำบลท่าชุมพล อำเภอโพธาราม จังหวัดราชบุรี

แบบข้อมูลการเกษตรด้านปศุสัตว์ ตำบลท่าชุมพล อำเภอโพธาราม จังหวัดราชบุรี

หมู่ที่	หมู่บ้าน	เปิดเทศ		เปิดเนื้อ		เปิดไซ		เปิดไซไล่ทุ่ง		เปิดเนื้อไล่ทุ่ง		เปิดทั้งหมด	
		จำนวน	เกษตรกร	จำนวน	เกษตรกร	จำนวน	เกษตรกร	จำนวน	เกษตรกร	จำนวน	เกษตรกร	จำนวน	เกษตรกร
		(ตัว)	(ครัวเรือน/ราย)	(ตัว)	(ครัวเรือน/ราย)	(ตัว)	(ครัวเรือน/ราย)	(ตัว)	(ครัวเรือน/ราย)	(ตัว)	(ครัวเรือน/ราย)	(ตัว)	(ครัวเรือน/ราย)
1	หัวหิน	40	2	0	0	0	0	0	0	0	0	40	2
2	ข้าวสาร	25	2	22	1	35	3	0	0	0	0	82	6
3	ชำระบน	120	5	0	0	2	1	0	0	0	0	122	6
4	ชำระล่าง	18	2	0	0	0	0	3,500	2	0	0	3,518	4
5	วังคา	0	0	0	0	500	1	0	0	0	0	500	1
6	ท่าพล	0	0	0	0	50	2	0	0	0	0	50	2
7	ดอนรัก	0	0	0	0	0	0	0	0	0	0	0	0
8	ดอนสมอ	0	0	0	0	42	4	0	0	0	0	42	4
9	หนองบุญเรือน	8	1	0	0	74	6	0	0	0	0	82	7
	รวม	211	12	22	1	703	17	3,500	2	0	0	4,436	32

ข้อมูลจาก: กลุ่มสารสนเทศและข้อมูลสถิติ ศูนย์เทคโนโลยีสารสนเทศและการสื่อสาร กรมปศุสัตว์

ณ วันที่ 23 พฤศจิกายน 2564

* หมู่ที่ 1 ตำบลท่าชุมพล มีชื่อหมู่บ้าน คือ “หัวหิน” หรือ “คลองควาย” *

ข้อมูลจาก สำนักงานปศุสัตว์จังหวัดราชบุรี

แบบข้อมูลการเกษตรด้านปศุสัตว์ ตำบลท่าชุมพล อำเภอโพธาราม จังหวัดราชบุรี

แบบข้อมูลการเกษตรด้านปศุสัตว์ ตำบลท่าชุมพล อำเภอโพธาราม จังหวัดราชบุรี

หมู่ที่	หมู่บ้าน	ม้า		ห่าน		ไก่อว		นกระทาพันธุ์เนื้อ		นกระทาพันธุ์ไข่		หมูป่า	
		จำนวน	เกษตรกร	จำนวน	เกษตรกร	จำนวน	เกษตรกร	จำนวน	เกษตรกร	จำนวน	เกษตรกร	จำนวน	เกษตรกร
		(ตัว)	(ครัวเรือน/ราย)	(ตัว)	(ครัวเรือน/ราย)	(ตัว)	(ครัวเรือน/ราย)	(ตัว)	(ครัวเรือน/ราย)	(ตัว)	(ครัวเรือน/ราย)	(ตัว)	(ครัวเรือน/ราย)
1	หัวหิน	0	0	0	0	0	0	0	0	0	0	0	0
2	ข้าวสาร	0	0	0	0	0	0	0	0	0	0	0	0
3	ชำระบน	0	0	4	1	0	0	0	0	0	0	0	0
4	ชำระล่าง	0	0	0	0	0	0	0	0	0	0	0	0
5	วังคา	0	0	0	0	0	0	0	0	0	0	0	0
6	ท่าพล	0	0	0	0	0	0	0	0	0	0	0	0
7	ดอนรัก	0	0	0	0	0	0	0	0	0	0	0	0
8	ดอนสมอ	0	0	0	0	0	0	0	0	0	0	0	0
9	หนองบุญเรือน	0	0	0	0	0	0	0	0	0	0	0	0
	รวม	0	0	4	1	0	0	0	0	0	0	0	0

ข้อมูลจาก: กลุ่มสารสนเทศและข้อมูลสถิติ ศูนย์เทคโนโลยีสารสนเทศและการสื่อสาร กรมปศุสัตว์

ณ วันที่ 23 พฤศจิกายน 2564

* หมู่ที่ 1 ตำบลท่าชุมพล มีชื่อหมู่บ้าน คือ “หัวหิน” หรือ “คลองควาย” *

ข้อมูลจาก สำนักงานปศุสัตว์จังหวัดราชบุรี

ทะเบียนเกษตรกรผู้เลี้ยงสัตว์น้ำ ตำบลท่าชุมพล อำเภอโพธาราม จังหวัดราชบุรี

ทะเบียนเกษตรกรผู้เลี้ยงสัตว์น้ำ ตำบลท่าชุมพล อำเภอโพธาราม จังหวัดราชบุรี

จำนวน 23 ฟาร์ม

ชนิดสัตว์น้ำ	จำนวน ผู้ประกอบการ (ราย)	จำนวนฟาร์ม	จำนวนหน่วย เลี้ยง(บ่อ)	เนื้อที่ฟาร์ม (ไร่)	เนื้อที่เลี้ยง รวมทั้งหมด (ไร่)
กุ้งขาวแวนนาไม	1	1	9	89.70	62.00
ปลาดุก	1	1	5	4.00	2.00
ปลาตะเพียน	2	2	2	15.00	3.50
ปลาน้ำจืด	1	1	100	39.00	39.00
ปลานิล	13	13	43	98.35	69.50
ปลาน้ำจืดอื่นๆ	5	5	11	11.50	11.50
รวม	23	23	170	257.55	187.50

ข้อมูลจาก สำนักงานประมงจังหวัดราชบุรี

ส่วนที่ 3

การประเมินสถานการณ์ด้านการเกษตรของตำบล

ผลการศึกษาข้อมูลจากการประเมินสถานการณ์ด้านการเกษตรของตำบล

ตำบลท่าชุมพลเป็นหนึ่งในตำบลซึ่งอยู่ในเขตอำเภอโพธาราม จังหวัดราชบุรี ลักษณะทั่วไปเป็นพื้นที่ราบลุ่ม ดินแม่น้ำแม่กลองและยังมีลำคลองสายเล็กๆ จำนวนมากทำให้มีน้ำตลอดปี พื้นที่จึงเหมาะสำหรับการเพาะปลูกหรือประกอบอาชีพทางเกษตรกรรม โดยมีแม่น้ำแม่กลองเป็นแม่น้ำสายหลักไหลผ่านทางด้านทิศตะวันออกมีคลองบางสองร้อยไหลขนานทางด้านทิศตะวันตก มีระบบชลประทานแม่กลองฝั่งขวาครอบคลุมทั้งตำบล จากผลการรวบรวมข้อมูลการใช้ประโยชน์ที่ดินของตำบลท่าชุมพล ปี 2563 พบว่าตำบลท่าชุมพล มีเนื้อที่ทั้งหมด 10,268 ไร่ แบ่งเป็นพื้นที่เกษตรกรรม 6,288 ไร่ พื้นที่อื่นๆนอกเหนือพื้นที่เกษตรกรรม 3,441 ไร่ ส่วนมากเป็นพื้นที่ของตำบลเป็นพื้นที่ปลูกข้าว โดยมีพื้นที่ปลูกข้าวมากถึง 4,908 ไร่

ด้านสังคม ตำบลท่าชุมพลมีประชากร จำนวน 9,677 คน มี 3,275 ครัวเรือน ประชากรส่วนใหญ่นับถือศาสนาพุทธ รองลงมาคือศาสนาคริสต์ มีวัดพุทธ 3 วัด และศูนย์พัฒนาเด็กเล็ก 4 แห่ง

ด้านเศรษฐกิจ พื้นที่ส่วนใหญ่ของตำบลท่าชุมพลเป็นที่ราบมีความอุดมสมบูรณ์เหมาะแก่การเกษตรกรรม พื้นที่ส่วนใหญ่ของตำบลจึงเป็นพื้นที่เกษตรกรรม โดยเฉพาะการปลูกข้าว ซึ่งเป็นสินค้าเกษตรที่สำคัญของตำบล อย่างไรก็ตามประชาชนตำบลท่าชุมพลส่วนใหญ่แล้ว ประกอบอาชีพรับจ้างทั่วไป เนื่องจากตำบลท่าชุมพลตั้งอยู่ในพื้นที่ซึ่งมีการจ้างงานทั้งในตำบลและพื้นที่ใกล้เคียงเป็นจำนวนมาก เป็นผลดีต่อเศรษฐกิจของตำบล ประชากรของตำบลท่าชุมพลจึงมีรายได้ที่เกิดจากหลายช่องทาง โดยส่วนใหญ่จะประกอบอาชีพรับจ้างในโรงงานอุตสาหกรรม หรือบริษัทต่างๆ และมีอาชีพรองคือภาคการเกษตรกรรม เช่น ทำนาข้าว ปลูกพืชผัก เลี้ยงโค เป็นต้น สำหรับผู้ที่ประกอบอาชีพเกษตรเป็นอาชีพหลัก มักจะทำนาข้าวเป็นหลัก และมีการเลี้ยงโค ปลูกพืชผัก เป็นอาชีพรอง โดยมีรายได้เฉลี่ย 22,469.60 บาทต่อครัวเรือนต่อเดือน

รายได้เฉลี่ยต่อครัวเรือนต่อเดือน ระดับตำบล ปี 2564

ตำบลท่าชุมพล อำเภอโพธาราม จังหวัดราชบุรี ภาคกลาง

ที่	พื้นที่	รายได้เฉลี่ยต่อครัวเรือนต่อเดือน
1	หมู่ที่ 01 บ้าน หัวหิน	27,365.45
2	หมู่ที่ 02 บ้าน ช้างสาร	21,165.85
3	หมู่ที่ 03 บ้าน ชำระบน	18,085.56
4	หมู่ที่ 04 บ้าน ชำระล่าง	20,810.15
5	หมู่ที่ 05 บ้าน วังคา	26,789.37
6	หมู่ที่ 06 บ้าน ท่าพล	14,462.48
7	หมู่ที่ 07 บ้าน ดอนรัก	19,673.15
8	หมู่ที่ 08 บ้าน ดอนสมอ	26,715.17
9	หมู่ที่ 09 บ้าน หอนงบุญเรือน	29,359.70
	เฉลี่ยทั้งสิ้น	22,469.60

* หมู่ที่ 1 ตำบลท่าชุมพล มีชื่อหมู่บ้าน คือ “หัวหิน” หรือ “คลองควาย” *

การผลิตผลผลิตทางการเกษตรของตำบล

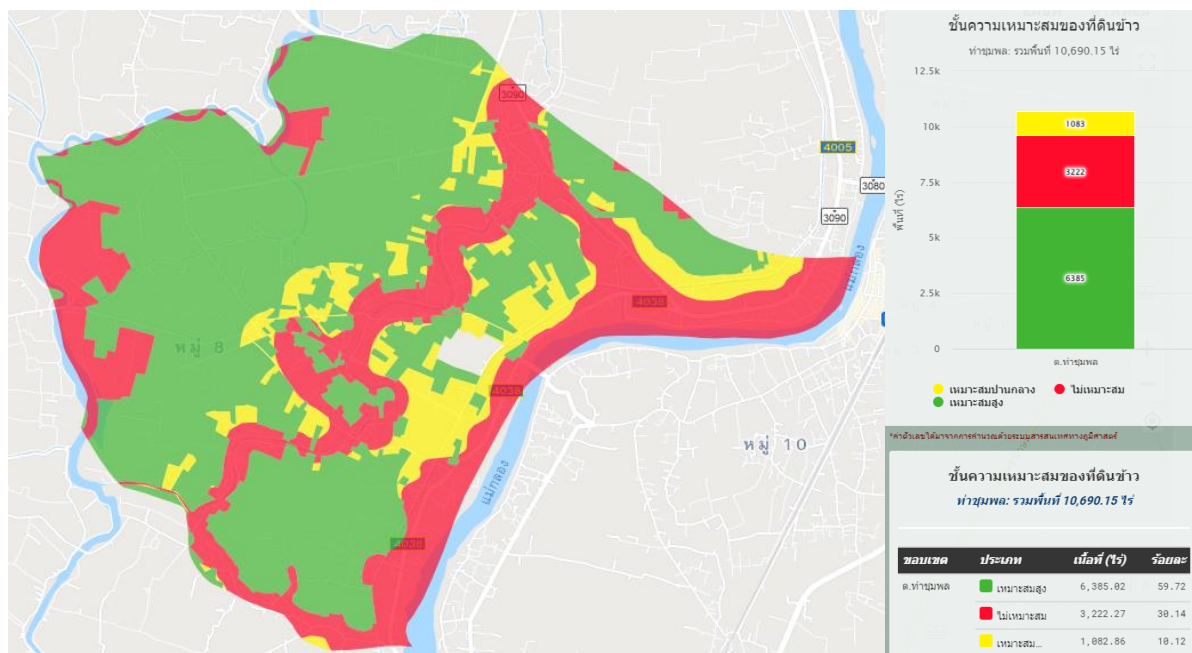

ตำบลท่าชุมพล มีพื้นที่ทำนาข้าว 4,908 ไร่ เกษตรกรนิยมปลูกข้าวสายพันธุ์ สุพรรณบุรี 1 และปทุมธานี 1 โดยเกษตรกรผู้ทำนาส่วนใหญ่จะซื้อเมล็ดพันธุ์ข้าวปลูกมาจากศูนย์เมล็ดพันธุ์ข้าวราชบุรี ซึ่งเป็นเมล็ดพันธุ์ข้าวที่มีคุณภาพและมีราคาเป็นธรรมกับเกษตรกร ซึ่งเกษตรกรผู้ทำนาของตำบลท่าชุมพล จะแบ่งออกเป็น 2 ส่วนหลักๆ คือ เกษตรกรที่ผลิตเมล็ดพันธุ์ข้าวส่งให้กับศูนย์เมล็ดพันธุ์ข้าวราชบุรี นำไปผลิตเป็นเมล็ดพันธุ์ข้าวปลูกต่อไป และเกษตรกรที่ผลิตข้าวเปลือกเพื่อส่งจำหน่ายให้กับโรงสี

เกษตรกรตำบลท่าชุมพลนิยมทำนาปีละ 2 ครั้ง (หากมีน้ำอย่างเพียงพอ) โดยนาปีจะเริ่มทำตั้งแต่เดือนสิงหาคม และเก็บเกี่ยวผลผลิตเสร็จสิ้นในเดือนธันวาคม และเริ่มทำนาปรังตั้งแต่เดือนมีนาคมจนเก็บเกี่ยวผลผลิตเสร็จสิ้นในเดือนมิถุนายนของทุกปี ผลผลิตข้าวอยู่ในระดับดี เฉลี่ยประมาณ 700 – 1,000 กิโลกรัมต่อไร่ มีต้นทุนการผลิตต่อไร่ประมาณ 4,000 – 5,000 บาท ซึ่งเกษตรกรส่วนใหญ่ในตำบลท่าชุมพลใช้วิธีปลูกข้าว แบบหว่านน้ำตม มีขั้นตอนดังนี้

1. การเตรียมดิน โดยการไถ 1 ครั้งแล้วหมักไว้ 7 วัน แล้วคราด 2 ครั้งให้เรียบเพื่อที่จะหว่านเมล็ดพันธุ์ได้
2. เตรียมเมล็ดพันธุ์ เกษตรกรจะไปซื้อเมล็ดพันธุ์ข้าวจากศูนย์เมล็ดพันธุ์ข้าวราชบุรี และใช้ในอัตรา 25 – 30 กิโลกรัมต่อไร่ โดยนำไปใส่กระสอบปุ๋ย แล้วนำไปแช่น้ำ 1 คืน แล้วนำขึ้นมาหุ้มต่ออีก 2 คืน เพื่อให้รากงอก ก่อนที่จะนำไปหว่าน
3. เมื่อเตรียมแปลงเสร็จเรียบร้อยแล้ว ให้ปล่อยน้ำออกให้หมดแล้วหว่านข้าวทันที
4. การดูแลรักษา หลังจากข้าวงอกได้ประมาณ 7- 10 วัน เกษตรกร จะใช้สารเคมีในการป้องกันกำจัดวัชพืช แล้วเริ่มเอาน้ำเข้านาในระยะกล้าจนถึงแตกกอ ในระดับน้ำไม่ควรเกิน 5 เซนติเมตร

หลังจากแตกกอเต็มที่แล้วเอาน้ำเข้าเพิ่มขึ้นอีกแต่ไม่ควรเกิน 10 เซนติเมตร และจะใช้สารเคมีป้องกันกำจัดแมลง หากพบแมลงศัตรูพืชระบาด เช่น เพลี้ยไฟ ใช้สารเคมี มาลาไทออน 30 ซีซีต่อน้ำ 20 ลิตร ,คาบาริล 30 กรัมต่อน้ำ 20 ลิตร หนอนกอข้าว ใช้สารเคมี ครอร์ไพริฟอส 80 มล.ต่อน้ำ 20 ลิตร

5. การใส่ปุ๋ย ส่วนมากเกษตรกรจะใส่ปุ๋ย 3 ครั้ง ดังนี้

ครั้งที่ 1 ใส่ปุ๋ยสูตร 16 – 20 – 0 หลังจากหว่านประมาณ 10 – 15 วัน ในอัตรา 20- 30 กิโลกรัมต่อไร่

ครั้งที่ 2 ใส่ปุ๋ยสูตร 16 – 20 – 0 บวกกับ ปุ๋ยสูตร 46 – 0 - 0 ในระยะแตกกอ ปุ๋ยสูตร 16 – 20 – 0 ในอัตรา 10 กิโลกรัมต่อไร่ ปุ๋ยสูตร 46 – 0 - 0 ในอัตรา 5 กิโลกรัมต่อไร่

ครั้งที่ 3 ใส่ปุ๋ยสูตร ปุ๋ยสูตร 46 – 0 - 0 ในระยะข้าวกำเนิดช่อดอก ปุ๋ยสูตร ในอัตรา 5 กิโลกรัมต่อไร่

6. การเก็บเกี่ยว อายุการเก็บเกี่ยวของข้าวแต่ละพันธุ์จะไม่เท่ากัน อายุประมาณ 100 – 120 วันการเก็บเกี่ยวจะใช้รถเกี่ยว โดยเกษตรกรจะนำผลผลิตข้าวไปจำหน่ายที่โรงสีในพื้นที่ตำบลใกล้เคียง โดยเฉพาะโรงสีในเขตพื้นที่ตำบลหนองปลาหมอ อำเภอบ้านโป่ง และโรงสีในพื้นที่ตำบลนางแก้ว อำเภอโพธาราม หรือนำไปจำหน่ายที่สหกรณ์การเกษตรอำเภอโพธาราม จำกัด

สำหรับเกษตรกรผู้ปลูกข้าวเพื่อผลิตเมล็ดพันธุ์ข้าวส่งศูนย์เมล็ดพันธุ์ข้าวราชบุรี เกษตรกรต้องผ่านกระบวนการอบรม ใช้เมล็ดพันธุ์ตามกำหนด ใช้วิธีการปักดำในการเพาะปลูก มีการกำจัดพันธุ์ปน และมีการบำรุงดูแลต่างๆ ผ่านการติดตามอย่างสม่ำเสมอ โดยเกษตรกรผู้ผลิตเมล็ดพันธุ์ข้าวจะนำไปจำหน่ายให้กับศูนย์เมล็ดพันธุ์ข้าวราชบุรีตามโควตาที่ได้รับมา หากผลผลิตเมล็ดพันธุ์ข้าวของเกษตรกรมากกว่าที่ได้กำหนดไว้ เกษตรกรจะนำไปจำหน่ายในโรงสีในราคาปกติ

ศักยภาพการเพาะปลูกข้าวในตำบลท่าชุมพล

ตำบลท่าชุมพล มีพื้นที่ทั้งหมด 10,268 ไร่ ส่วนใหญ่เป็นพื้นที่ซึ่งมีความเหมาะสมในการเพาะปลูกข้าวเป็นอย่างมาก จากการประเมินความเหมาะสมของดินในการปลูกข้าว ตำบลท่าชุมพลมีพื้นที่ที่ดินมีความเหมาะสมการปลูกข้าวมาก จำนวน 6,385.22 ไร่ ดินมีความเหมาะสมปานกลาง จำนวน 1082.86 ไร่ และดินไม่มีความเหมาะสมต่อการเพาะปลูกข้าว จำนวน 3,222.27 ไร่ ซึ่งตรงกับสภาพการใช้ที่ดินของตำบลท่าชุมพลในปัจจุบันที่พื้นที่ปลูกข้าวมากถึง 4,908 ไร่ ส่วนใหญ่อยู่ในเขตที่ดินมีความเหมาะสมมาก และในส่วนของเขตที่ดินไม่มีความเหมาะสมในการเพาะปลูกข้าว พื้นที่ตำบลท่าชุมพลจะใช้ประโยชน์ในการประกอบกิจการอื่นๆ เช่นการปลูกพืชผัก เลี้ยงปศุสัตว์ หรือเป็นสิ่งปลูกสร้างต่างๆ จึงนับได้ว่าตำบลท่าชุมพลใช้ประโยชน์จากพื้นที่ได้ตามความเหมาะสมในดำเนินกิจกรรมต่างๆตามเขตพื้นที่นั้นๆ ประกอบกับตำบลท่าชุมพลอยู่ในพื้นที่ชลประทานทั้งตำบล จึงมีแหล่งน้ำครอบคลุมเกือบทุกพื้นที่การเกษตร นอกจากนี้ยังมีการใช้น้ำจากแหล่งกักเก็บน้ำที่สร้างขึ้นเอง หรือระบบน้ำใต้ดิน และแหล่งน้ำธรรมชาติ ทำให้เกษตรกรตำบลท่าชุมพลมีแหล่งน้ำเพื่อการเกษตรอย่างเพียงพอตลอดปี สามารถทำนาได้ปีละ 2 รอบ รวมถึงเกษตรกรตำบลท่าชุมพลมีการรวมกลุ่มเพื่อแลกเปลี่ยนองค์ความรู้ และแนะนำการจำหน่าย การเพิ่มประสิทธิภาพผลผลิตโดยการใช้สารอินทรีย์ชีวภาพที่เกษตรกรในตำบล

อย่างไรก็ตามเกษตรกรผู้ปลูกข้าวตำบลท่าชุมพลประสบกับปัญหาต้นทุนการผลิตที่สูง อาทิ ค่าเมล็ดพันธุ์ ค่าเช่าที่ดิน ค่าเตรียมดิน ค่าปุ๋ย ยา สารเคมี ค่าแรงงาน และอื่นๆ ทำให้เกษตรกรประสบกับปัญหาการขาดทุนในการผลิต ประกอบกับเกษตรกรตำบลท่าชุมพลยังขาดการแปรรูปสร้างมูลค่าเพิ่มให้กับผลผลิตก่อนจำหน่าย รวมถึงยังขาดการเพิ่มช่องทางการจัดจำหน่ายสินค้าเกษตร โดยเกษตรกรจะนำผลผลิตไปจำหน่ายยังผู้รวบรวมหรือพ่อค้าคนกลาง เช่น เกษตรกรผู้ทำนาจะนำข้าวสารไปจำหน่ายที่โรงสี หรือเกษตรกรผู้ปลูกพืชผักจะนำผลผลิตไปจำหน่ายยังตลาดกลางค้าส่งผักและผลไม้จังหวัดตราดบุรี(ตลาดศรีเมือง) หรือเกษตรกรปลูกและส่งผลผลิตให้กับผู้ประกอบการตามที่ได้ทำข้อตกลงซื้อขายไว้ แม้ว่าเกษตรกรจะมีแหล่งรองรับผลผลิตที่สามารถจำหน่ายได้แน่นอน แต่หากเกษตรกรได้รับการพัฒนาองค์ความรู้หรือแนวคิดเกี่ยวกับการทำตลาดสินค้าเกษตร หรือการจำหน่ายสินค้าเกษตรตามช่องทางออนไลน์ จะเป็นการเพิ่มศักยภาพการจำหน่ายสินค้าเกษตรที่มีคุณภาพของเกษตรกร ซึ่งเกษตรกรสามารถพัฒนาต่อยอดเป็นธุรกิจด้านการเกษตรที่มีการเติบโตมากขึ้นได้

ปัญหาและความต้องการด้านการเกษตรตำบลท่าชุมพล อำเภอโพธาราม จังหวัดราชบุรี

สภาเกษตรกรแห่งชาติ กำหนดให้สภาเกษตรกรจังหวัดดำเนินการจัดทำแผนเกษตรกรรมระดับตำบล โดยให้ความสำคัญกับการพัฒนาและแก้ไขปัญหา ๖ ด้าน ประกอบด้วย ปัญหานี้ล้น ปัญหาแหล่งน้ำเพื่อการเกษตร ปัญหาที่ดินทำกิน ปัญหาราคาสินค้าเกษตร ปัญหาสวัสดิการเกษตรกร สิทธิเกษตรกร และการไม่ได้รับความเป็นธรรม ปัญหาสังคมและคุณภาพชีวิตของเกษตรกร ซึ่งสำนักงานสภาเกษตรกรจังหวัดราชบุรีได้รวบรวม วิเคราะห์ข้อมูลที่ได้จากการประชุมคณะทำงานจัดทำแผนพัฒนาเกษตรกรรมชุมชนของตำบลท่าชุมพลแล้ว ดังนี้

ปัญหานี้ล้น		
ปัญหา	สาเหตุ	แนวทางการแก้ไข
1. ปัญหานี้ล้นของเกษตรกรที่เกิดจากการลงทุนภาคการเกษตร	<ol style="list-style-type: none"> 1. ต้นทุนการผลิตเพิ่มสูงขึ้น 2. ราคาจำหน่ายผลผลิตไม่มีเสถียรภาพ 3. ปัญหาภัยธรรมชาติ 	<ol style="list-style-type: none"> 1. ส่งเสริมการจัดทำบัญชีครัวเรือน 2. พักหนี้ พร้อมกับปลดดอกเบี้ยภาคการเกษตรให้กับเกษตรกร 3. ส่งเสริมให้ผู้ประกอบการเข้าถึงแหล่งเงินทุนในการพัฒนาต่อยอดธุรกิจ 4. ปรับเปลี่ยนชนิดพืช/ปศุสัตว์/ประมง ให้เหมาะสมกับพื้นที่ 5. เพิ่มองค์ความรู้ การผลิตสารอินทรีย์ชีวภาพเพื่อลดต้นทุนการเกษตร 6. ส่งเสริมการรวมกลุ่มเกษตรกร เพื่อร่วมกันลงทุนเกี่ยวกับเครื่องจักรและเทคโนโลยีการเกษตร 7. ปรับเปลี่ยนพื้นที่การเกษตรบางส่วนเป็นการปลูกพืชแบบผสมผสาน เพื่อลดความเสี่ยงจากการลงทุน

2. ปัญหาหนี้สินของเกษตรกรที่เกิดจากค่าใช้จ่ายนอกภาคการเกษตร	<ol style="list-style-type: none"> 1. ค่าครองชีพเพิ่มสูงขึ้น 2. ขาดการวางแผนการเงินที่ดี 	<ol style="list-style-type: none"> 1. นำหลักปรัชญาเศรษฐกิจพอเพียงมาใช้ในการดำรงชีพและการประกอบอาชีพ 2. สร้างอาชีพเสริมในครัวเรือนและชุมชน 3. ส่งเสริมการจัดทำบัญชีครัวเรือน
---	--	--

ปัญหาแหล่งน้ำเพื่อการเกษตร		
ปัญหา	สาเหตุ	แนวทางการแก้ไข
1. แหล่งน้ำเพื่อการเกษตรเดิมใช้งานได้ไม่เต็มศักยภาพ	<ol style="list-style-type: none"> 1. คลองส่งน้ำตื้นเขิน จากตะกอนดิน วัชพืช และมีผักตบชวา 2. คลองส่งน้ำ และประตูน้ำชำรุด 3. เมื่อชลประทานมีการจัดสรรน้ำให้เกษตรกร เกษตรกรผู้ที่ยุ่ทำนน้ำไม่ได้รับน้ำอย่างเพียงพอ 4. ปัญหาแหล่งน้ำเน่าเสีย 	<ol style="list-style-type: none"> 1. ขุดลอกคู คลอง ทู กสาย เพื่อเปิดทางให้น้ำไหลได้สะดวกมากยิ่งขึ้น 2. ซ่อมแซมคลองส่งน้ำและประตูเปิดปิดน้ำที่ชำรุดทุกพื้นที่ 3. สร้างประตูเปิดปิดน้ำเพิ่มเติม 4. ดาดคลองซีเมนต์ในคูคลอง 5. วางแผนการบริหารจัดการน้ำในชุมชนจากทุกภาคส่วนที่เกี่ยวข้อง ทั้งเกษตรกร ฟาร์มเพาะเลี้ยงสัตว์น้ำ โรงงานอุตสาหกรรม องค์กรปกครองส่วนท้องถิ่นทุกท้องที่ที่มีส่วนร่วม และหน่วยงานต่างๆ เพื่อร่วมแก้ไขปัญหาอย่างยั่งยืน 6. บังคับใช้กฎหมายด้านสิ่งแวดล้อมอย่างเคร่งครัด
2. แหล่งน้ำไม่เพียงพอ	<ol style="list-style-type: none"> 1. บางพื้นที่มีการปนเปื้อนของน้ำบาดาลทำให้น้ำบาดาลมีคุณภาพต่ำ ไม่สามารถใช้อุปโภค บริโภคได้ 2. มีแหล่งน้ำไม่เพียงพอในฤดูแล้ง จากลำห้วยและสระกักเก็บน้ำที่แห้ง 	<ol style="list-style-type: none"> 1. ปรับปรุงแก้ไขระบบกรองน้ำ เพื่อปรับปรุงคุณภาพน้ำบาดาลให้มีคุณภาพดี 2. ดำเนินการสร้างและพัฒนาแหล่งน้ำที่มีอยู่เดิมและสร้างใหม่ ให้เพียงพอต่อความต้องการของประชาชนในพื้นที่

		3. ก่อสร้างระบบสูบน้ำจากสระน้ำเพื่อการเกษตรโดยใช้พลังงานแสงอาทิตย์ให้เกษตรกร
--	--	--

ปัญหาที่ดินทำกิน		
ปัญหา	สาเหตุ	แนวทางการแก้ไข
1. พื้นที่เหมาะสมแก่การเกษตร ถูกใช้เพื่อการก่อสร้างอาคาร และดำเนินกิจการต่างๆ	<ol style="list-style-type: none"> 1. ขาดแคลนเกษตรกรรุ่นใหม่จะประกอบอาชีพเกษตรกรรม 2. ปัญหาของอาชีพเกษตรกรรมที่มีมากมาย ทำให้เกษตรกรปรับเปลี่ยนไปทำอาชีพอื่น 3. เกษตรกรขายที่ดินทำกินให้กับนายทุน 	<ol style="list-style-type: none"> 1. การออกกฎหมายจัดเก็บภาษีที่ดินในอัตราก้าวหน้าตามมูลค่าและขนาดการถือครองที่ดิน รวมไปถึงการมีกฎหมายกำหนดเพดานการถือครองที่ดินสูงสุดของเอกชนแต่ละราย เพื่อให้มีการใช้ประโยชน์ในที่ดินอย่างคุ้มค่า ไม่ปล่อยให้รกร้างว่างเปล่า และยังเป็น การเพิ่มต้นทุนให้กับนายทุนที่สะสมที่ดินเพื่อเก็งกำไร มีผลให้เกิดการกระจายการถือครองที่ดินออกมา 2. ปรับปรุงพ.ร.บ. การเช่าที่ดินเพื่อการเกษตรกรรม ให้มีความเป็นธรรมต่อผู้เช่าและผู้ให้เช่า เพื่อเอื้อให้ผู้ถือครองที่ดินไม่ปล่อยให้ดินไว้รกร้าง 3. ส่งเสริมให้มีเกษตรกรรุ่นใหม่ที่จะมาประกอบอาชีพเกษตรกรรมต่อไป
2. เกษตรกรส่วนใหญ่เช่าที่ดินทำกิน และถูกเอารัดเอาเปรียบจากนายทุนในการรับสิทธิประโยชน์ความช่วยเหลือจากภาครัฐ	1. เกษตรกรขาดองค์ความรู้เกี่ยวกับพ.ร.บ.เช่าที่ดินเพื่อการเกษตรกรรม	1. สร้างความเข้มแข็งให้แก่เกษตรกรโดยการส่งเสริมการทำสัญญาเช่าให้ถูกต้อง พร้อมกับให้องค์ความรู้ด้านกฎหมาย

	2. ที่ดินเดิมของเกษตรกรตกเป็นของนายทุนหรือสถาบันการเงิน	<p>การเช่าที่ดินให้เกษตรกรอย่างทั่วถึง</p> <p>2. ศึกษาอัตราการเช่าที่ดินของเกษตรกรในพื้นที่ และชนิดสินค้าให้มีความเหมาะสม</p>
--	---	---

ปัญหาราคาสินค้าเกษตร		
ปัญหา	สาเหตุ	แนวทางการแก้ไข
1. ราคาข้าวตกต่ำ	<ol style="list-style-type: none"> 1. ผลผลิตข้าวออกสู่ตลาดมากเกินไปกว่าที่คาดการณ์ไว้ 2. ราคาข้าวของประเทศคู่แข่งลดลง 3. อุตสาหกรรมอาหารสัตว์ใช้วัตถุดิบผลิตอาหารสัตว์ทดแทนการใช้ข้าว 	<ol style="list-style-type: none"> 1. สร้างความเข้มแข็งให้แก่กลุ่มและองค์กรเกษตรกรผู้ทำนาให้สามารถพึ่งพาตัวเองได้ 2. ให้องค์ความรู้ในการเพิ่มประสิทธิภาพและลดต้นทุนการผลิตข้าว 3. ควบคุมการเพาะปลูกให้อยู่ในพื้นที่เขตเหมาะสม 4. ส่งเสริมการผลิตเมล็ดพันธุ์ข้าวชุมชน 5. ยกระดับมาตรฐานคุณภาพการผลิตข้าวอย่างครบวงจรให้สามารถจำหน่ายในตลาดระดับสูงได้ 6. ส่งเสริมการวิจัย พัฒนา และสร้างนวัตกรรมข้าว
2. ราคาสินค้าเกษตรชนิดอื่นๆ ตกต่ำ	<ol style="list-style-type: none"> 1. เกษตรกรขาดการวางแผนการเพาะปลูก และการบริหารจัดการพื้นที่การเกษตร ทำให้ผลผลิตชนิดเดียวกันล้นตลาด และส่งผลทำให้ราคาถูกลง 2. ประชาชนในพื้นที่ยังขาดทักษะการประกอบการและความรู้ด้านการตลาด 	<ol style="list-style-type: none"> 1. เพิ่มองค์ความรู้เรื่องการบริหารจัดการภาคเกษตร 2. ส่งเสริม และสร้างกลุ่มองค์กรเกษตรกรเพื่อต่อราคาผลผลิต

	3. เกษตรกรไม่เห็นความสำคัญของการรวมกลุ่ม เพื่อสร้างอำนาจต่อรอง	
--	--	--

ปัญหาสวัสดิการเกษตรกร สิทธิเกษตรกรและการไม่ได้รับความเป็นธรรม		
ปัญหา	สาเหตุ	แนวทางการแก้ไข
1. ต้องการองค์ความรู้เกี่ยวกับการลดการใช้สารเคมีในการผลิตพืช	1. เกษตรกรต้องการลดต้นทุนการผลิตพืชที่เกิดจากการใช้สารเคมีในการผลิต 2. เกษตรกรต้องการยกระดับมาตรฐานการผลิตของตนเองให้มีความปลอดภัยมากยิ่งขึ้น	1. อบรมถ่ายทอดองค์ความรู้การผลิตปุ๋ยชีวภาพเพื่อใช้ในการผลิต 2. อบรมถ่ายทอดองค์ความรู้การผลิตสมุนไพรในป้องกันกำจัดโรคและแมลงศัตรูพืช 3. อบรมถ่ายทอดองค์ความรู้ในการใช้เชื้อราชีวเวอเรียในการป้องกันกำจัดแมลงศัตรูพืช 4. อบรมถ่ายทอดองค์ความรู้ในการป้องกันกำจัดศัตรูพืชอย่างถูกวิธี
2. ต้องการองค์ความรู้ในการเพิ่มประสิทธิภาพให้กับการผลิตด้านการเกษตร	1. เกษตรกรต้องการมีรายได้เพิ่มมากขึ้น 2. เกษตรกรต้องการจำหน่ายผลผลิตให้มีราคาสูงขึ้น	1. อบรมถ่ายทอดองค์ความรู้การผลิต(ลดต้นทุน เพิ่มปริมาณ และคุณภาพ)ของผลผลิตการเกษตร 2. อบรมถ่ายทอดองค์ความรู้การแปรรูปสร้างมูลค่าเพิ่มให้กับผลผลิตการเกษตร 3. อบรมถ่ายทอดองค์ความรู้เกี่ยวกับการตลาดภาคการเกษตรให้เกษตรกร

<p>3. ต้องการศึกษเกี่ยวกับปรัชญาเศรษฐกิจพอเพียง</p>	<ol style="list-style-type: none"> 1. เกษตรกรต้องการความมั่นคงในการดำรงชีพอย่างมั่นคงยั่งยืน 2. เกษตรกรต้องการต้นแบบของการทำเกษตรกรรมที่ประสบผลสำเร็จ 	<ol style="list-style-type: none"> 1. อบรมและศึกษาดูงานเกี่ยวกับปรัชญาเศรษฐกิจพอเพียงที่ประสบผลสำเร็จ 2. จัดตั้งและส่งเสริมให้มีศูนย์การเรียนรู้เกี่ยวกับเศรษฐกิจพอเพียงในพื้นที่ 3. นำปราชญ์เกษตร/บุคคลต้นแบบ ที่ประสบผลสำเร็จในการประกอบอาชีพการเกษตร เป็นผู้ถ่ายทอดองค์ความรู้ให้กับเกษตรกรและผู้สนใจ
<p>4. ปัญหาของเกษตรกรผู้ทำนาข้าว</p>	<ol style="list-style-type: none"> 1. พันธุ์ข้าวปลูกมีราคาแพง 2. ปัญหาวัชพืช ข้าวตืด ข้าวแดง 3. ขาดแคลนแรงงานภาคการเกษตร 4. โรคและแมลงศัตรูข้าวมาก 5. ผลผลิตข้าวตกต่ำ 6. ดินเสื่อมคุณภาพ 	<ol style="list-style-type: none"> 1. อบรมส่งเสริมองค์ความรู้การผลิตข้าว เมล็ดพันธุ์ข้าว การบริหารจัดการแปลงข้าวให้เกษตรกร 2. ส่งเสริมการผลิตเมล็ดพันธุ์ข้าว และเมล็ดพันธุ์ปุ๋ยพืชสดของชุมชน 3. ส่งเสริมให้เกษตรกรมีข้าวสายพันธุ์ดีในการเพาะปลูก เพื่อแก้ไขปัญหาเรื่องโรคและแมลงศัตรูข้าว และเพิ่มผลผลิตข้าวเพิ่มสูงขึ้น 4. สนับสนุนให้เกษตรกรใช้เทคโนโลยีในการผลิตข้าว เช่น การใช้โดรนฉีดพ่นแทนแรงงานจากคน 5. ผลักดันศูนย์การเรียนรู้ต้นแบบเกษตรกรผู้ทำนาข้าว ให้เป็นต้นแบบการเรียนรู้แก่เกษตรกรผู้ทำนาข้าวทุกหมู่บ้าน

ปัญหาด้านสังคมหรือคุณภาพชีวิตของเกษตรกร		
ปัญหา	สาเหตุ	แนวทางการแก้ไข
1. ต้องการพัฒนาความคิดของ เยาวชนในตำบลให้เติบโตเป็น บุคลากรที่มีคุณภาพ	1. เป็นช่วงวัยที่อยากรู้อยากลอง อยู่ในช่วงหัวเลี้ยวหัวต่อ จึง เป็นช่วงวัยที่สำคัญในการ กำหนดเส้นทางดำเนินชีวิต 2. เยาวชนบางส่วนขาดความรู้ ความเข้าใจ และทัศนคติที่ดี เกี่ยวกับการดำเนินชีวิต	1. ดำเนินงานกิจกรรมหรือ โครงการที่เยาวชนสนใจ เพื่อให้ใช้เวลาว่างให้เกิด ประโยชน์ โดยเฉพาะการ ดำเนินกิจกรรมที่ก่อให้เกิด รายได้ อาทิเช่น การรวมกลุ่ม เยาวชนเพื่อทำเกษตรกรรม 2. ให้องค์ความรู้ด้านการเกษตร ส่งเสริมการทำเกษตรกรรม ให้เป็นรายได้เสริมจากงาน ประจำเป็นการเพิ่มรายได้ และลดรายจ่ายในครัวเรือน

สาระสำคัญในการจัดทำแผนแม่บทเพื่อพัฒนาเกษตรกรรม

ตามพระราชบัญญัติสภาเกษตรกรสภาเกษตรกรแห่งชาติ พ.ศ.2553 มาตรา 41 กำหนดให้แผนแม่บทเพื่อพัฒนาเกษตรกรรมมีสาระสำคัญอย่างน้อย 11 เรื่อง ซึ่งสำนักงานสภาเกษตรกรจังหวัดราชบุรีได้รวบรวมข้อมูลจากแบบจัดเก็บข้อมูลฯ ที่ได้รับการสุ่มตัวอย่างจากประชากรในพื้นที่ตำบลท่าชุมพลพร้อมกับได้สรุปสาระสำคัญเป็นปัญหาและแนวทางการแก้ไขในแต่ละเรื่อง โดยได้จัดลำดับเรียงตามความสำคัญไว้แล้ว ดังนี้

1. การพัฒนาแหล่งน้ำและจัดระบบชลประทานเพื่อเกษตรกรรม

ปัญหา	แนวทางการแก้ไข
1. คู คลองส่งน้ำตื้นเขิน ไม่สามารถส่งน้ำให้ทำการเกษตรได้	1. ให้องค์กรรับผิดชอบดำเนินการขุดลอก 2. เกษตรกรรวมตัวเป็นกลุ่มผู้ใช้น้ำ แล้วร่วมกันขุดลอกคลองบำรุงรักษา
2. ขาดแคลนแหล่งน้ำทำการเกษตรฤดูแล้งและฤดูฝนน้ำท่วม	1. สร้าง, เพิ่มระบบชลประทานเพื่อขยายพื้นที่รับน้ำทำการเกษตร 2. สร้างแหล่งน้ำเพื่อการเกษตรในพื้นที่ ได้แก่ บ่อบาดาล ขุดสระน้ำในไร่นา ฝาย กักเก็บน้ำใต้ดิน ระบบสูบน้ำด้วยไฟฟ้า ขุดคลองส่งน้ำระบายน้ำ ฯลฯ 3. ส่งเสริมเกษตรกรปรับเปลี่ยนปลูกพืชใช้น้ำน้อย
3. ระดับคันกั้นน้ำสูง น้ำไม่สามารถไหลเข้าบึง คู คลองและประตูน้ำชำรุด คันกั้นน้ำชำรุด	หน่วยงานรับผิดชอบสำรวจพื้นที่ดำเนินการขุดลอกซ่อมแซมปรับปรุง
4. ปัญหาไม่สามารถพัฒนาแหล่งน้ำในพื้นที่ป่าไม่มีเอกสารสิทธิ์	หน่วยงานป่าไม้แก้กฎหมาย ระเบียบ ผ่อนปรนให้เกษตรกรสามารถก่อสร้างแหล่งน้ำเพื่อการเกษตรในพื้นที่ดินทำการเกษตรของตนในเขตป่าไม้ได้

2. การส่งเสริม การพัฒนา การคุ้มครองพื้นที่เกษตรกรรม และการแก้ไขปัญหาดิน และที่ดิน โดยส่งเสริม และคุ้มครองสิทธิเกษตรกรให้มีกรรมสิทธิ์ หรือสิทธิในที่ดินเพื่อประกอบเกษตรกรรมของตนเองอย่างทั่วถึง

ปัญหา	แนวทางการแก้ไข
1. สภาพดินไม่เหมาะสมแก่การเพาะปลูก	1. ส่งเสริมปลูกพืชปุ๋ยสด และปลูกพืชหมุนเวียน 2. ส่งเสริมการลด ละ เลิก การใช้ปุ๋ยเคมี เปลี่ยนมาใช้ปุ๋ยอินทรีย์

2. เกษตรกรขาดความรู้ และเอาใจใส่การปรับปรุง บำรุงดิน	<ol style="list-style-type: none"> 1. ให้มีศูนย์เรียนรู้ปรับปรุงบำรุงดินในตำบลและหมู่บ้าน 2. ขยายเพิ่มหมอดินอาสาทุกหมู่บ้าน เพื่อให้คำแนะนำ
--	---

3. การค้นคว้า วิจัย และพัฒนาภูมิปัญญา พันธุกรรมพืชและสัตว์ท้องถิ่น นวัตกรรมเทคโนโลยีที่เหมาะสม และการถ่ายทอดองค์ความรู้ที่ได้จากการค้นคว้า วิจัย และพัฒนาเพื่อประโยชน์ทางเกษตรกรรม และเกษตรอุตสาหกรรม

ปัญหา	แนวทางการแก้ไข
1. ประชาชน/ผู้นำชุมชนที่มีภูมิปัญญาด้านการเกษตรไม่มีโอกาสถ่ายทอดองค์ความรู้แก่เกษตรกรอื่น	<ol style="list-style-type: none"> 1. หน่วยงานรัฐสนับสนุนให้ประชาชนเกษตรในพื้นที่เป็นวิทยากร เผยแพร่ความรู้ด้านการเกษตรแก่เกษตรกรอื่น 2. ส่งเสริม ต่อยอดภูมิปัญญาประชาชนสู่ยุวเกษตรกรหรือเกษตรกรรุ่นใหม่
2. ขาดงานวิจัยด้านอาชีพเกษตรที่เหมาะสมแก่ผู้สูงอายุ	หน่วยงานรัฐควรประสานสนับสนุนการศึกษาวิจัยอาชีพเกษตรที่เหมาะสมแก่ผู้สูงอายุตามสภาพพื้นที่
3. เกษตรกรขาดการมีส่วนร่วมดำเนินการวิจัยในแปลง พื้นที่ร่วมกับหน่วยงานวิจัยภาครัฐและเอกชน	<ol style="list-style-type: none"> 1. ภาครัฐสนับสนุนเงินทุน ปัจจัยการผลิตแก่เกษตรกรที่สนใจศึกษาทดลองใช้เทคโนโลยี นวัตกรรมใหม่ๆทำการเกษตร 2. สนับสนุนให้มีการถ่ายทอดงานวิจัยสู่เกษตรกรและให้เกษตรกรเป็นเจ้าของร่วมในงานวิจัยนั้น <p>หน่วยงานวิจัยภาครัฐ เอกชน และสถาบันการศึกษา</p> <ol style="list-style-type: none"> 3. สนับสนุนให้เกษตรกรมีส่วนร่วมงานวิจัย ปฏิบัติจริง ตามความต้องการของเกษตรกร
4. ข้อมูลข่าวสารองค์ความรู้ด้านเทคโนโลยีนวัตกรรมยังเผยแพร่สู่เกษตรกรไม่ทั่วถึง	<ol style="list-style-type: none"> 1. จัดให้มีแปลงสาธิตงานวิจัยและนวัตกรรมที่ประสบผลสำเร็จในระดับตำบล 2. จัดอบรมถ่ายทอดความรู้ผลงานวิจัย นวัตกรรมแก่ผู้นำเกษตรกรระดับตำบล

4. การสร้างเครือข่ายองค์กรเกษตรกร เชื่อมโยง และพัฒนาความร่วมมือในด้านการผลิตทางเกษตรกรรม การแปรรูป การตลาด และการบริโภคเพื่อการยังชีพระหว่างองค์กรเกษตรกรกับภาครัฐ และภาคเอกชน

ปัญหา	แนวทางการแก้ไข
1. ยังไม่มีการเชื่อมโยงระหว่างกลุ่ม/องค์กรเกษตรกรผู้ผลิตกับผู้บริโภคโดยตรง	1. ควรสนับสนุนให้กลุ่ม/องค์กรเกษตรกรผู้ผลิตที่ผลิตสินค้าคุณภาพมาตรฐาน เช่น Gap, อินทรีย์ GI มีโอกาสติดต่อซื้อขายกับผู้บริโภคโดยตรง 2. จัดอบรมถ่ายทอดความรู้การขายสินค้าออนไลน์ให้แก่กลุ่ม/องค์กรเกษตรกรที่ผลิตสินค้าคุณภาพมาตรฐาน เพื่อเพิ่มช่องทางการตลาด
2. ขาดการสร้างเครือข่ายความร่วมมือระหว่างกลุ่ม/องค์กรเกษตรกรผู้ผลิตกับผู้ประกอบการแปรรูปและผู้ประกอบการด้านการตลาดที่ได้รับประโยชน์อย่างเป็นธรรม	1. ควรส่งเสริมให้กรรมการกลุ่ม/องค์กรเกษตรกรผู้ผลิตมีเวทีประชุมหารือร่วมกับผู้ประกอบการแปรรูป เช่น โรงสี โรงงานมันเส้น โรงงานอาหารสัตว์ เพื่อสร้างความร่วมมือดำเนินธุรกิจ 2. ควรส่งเสริมให้กรรมการกลุ่ม/องค์กรเกษตรกรผู้ผลิตมีเวทีประชุมหารือร่วมกับผู้ประกอบการตลาดสินค้าเกษตร เช่น ตลาดกลางระดับอำเภอ/จังหวัด เพื่อสร้างความร่วมมือดำเนินธุรกิจ
3. ขาดเกษตรกรผู้นำในการประสานสร้างเครือข่ายองค์กรเกษตรกร	1. หน่วยงานภาครัฐที่รับผิดชอบส่งเสริมการผลิตสินค้าเกษตร การแปรรูป และการตลาดของแต่ละกรม ประสานเบื้องต้นแนวทางและดำเนินการสนับสนุนการสร้างเครือข่ายเชื่อมโยงตลอดโซ่อุปทาน (การผลิต การแปรรูป และการตลาด) 2. จัดอบรมผู้นำเกษตรกรด้านการบริหารจัดการธุรกิจของกลุ่ม/องค์กร และการประสานงานสร้างเครือข่าย
4. เกษตรกรยังขาดความรู้ความเข้าใจในการสร้างเครือข่ายองค์กรเกษตรกร	1. สนับสนุนให้กรรมการกลุ่ม/องค์กรเกษตรกร มีเวทีประชุมหารือร่วมกับกลุ่ม/องค์กรเกษตรกรอื่น เพื่อสร้างความร่วมมือริเริ่มดำเนินธุรกิจ/กิจกรรมร่วมกัน 2. ภาครัฐขอบรมชี้แจงแก่กรรมการกลุ่ม/องค์กรให้เห็นประโยชน์การสร้างเครือข่ายเชื่อมโยง และวิธีการสร้างเครือข่าย

5. การเสนอแนะแนวทางในการเข้าถึงแหล่งเงินทุน และการแก้ไขปัญหาหนี้สินของเกษตรกร

ปัญหา	แนวทางการแก้ไข
1. อัตราดอกเบี้ยสูงจาก ธ.ก.ส. สหกรณ์ และกองทุนหมู่บ้าน รวมทั้งอัตราค่าปรับสูง กรณีไม่สามารถชำระหนี้ได้ตามกำหนด	<ol style="list-style-type: none"> 1. กรณีผลผลิตเกษตรเสียหายจากภัยธรรมชาติ เกษตรกรไม่สามารถชำระหนี้ได้ตามกำหนด ควรงดคิดค่าปรับและ พักชำระหนี้ 2. ให้สถาบันการเงินลดอัตราดอกเบี้ยเงินกู้และอัตราค่าปรับลง
2. ปัจจัยการผลิตราคาแพงขึ้น ส่งผลให้ต้นทุนการผลิตสูง แต่ขายผลผลิตได้ราคาต่ำและประสบภัยธรรมชาติ ทำให้มีภาระหนี้สิน	<ol style="list-style-type: none"> 1. สนับสนุนการรวมตัวเกษตรกรในรูปกลุ่ม สหกรณ์ วิสาหกิจชุมชน หรือกลุ่มอาชีพ เพื่อดำเนินธุรกิจสินเชื่อ รวมซื้อปัจจัยการผลิต แปรรูปสร้างมูลค่าเพิ่ม และรวมขายผลผลิต เพื่อแก้ไขปัญหาต้นทุนการผลิต และการตลาด 2. จัดอบรมให้ความรู้การทำเกษตรตามแนวเศรษฐกิจพอเพียงเพื่อลดต้นทุน โดยผลิตปุ๋ยคอก ปุ๋ยหมัก ปุ๋ยพืชสด สมุนไพรป้องกันกำจัดศัตรูพืชใช้เอง ปลูกพืชเลี้ยงสัตว์เพื่อบริโภคและปลูกพืชหมุนเวียนสร้างรายได้ตลอดปี
3. เกษตรกรไม่สามารถเข้าถึงแหล่งทุน เพราะสถาบันการเงินมีหลักเกณฑ์ปล่อยสินเชื่อที่เข้มงวด	<ol style="list-style-type: none"> 1. สถาบันการเงินปรับหลักเกณฑ์ที่ผ่อนปรนในการให้สินเชื่อ เช่นหลักทรัพย์ค้ำประกันเงินกู้ ผลการดำเนินงานที่ผ่านมา เป็นต้น 2. ให้สถาบันการเงินพิจารณาความเป็นไปได้ของโครงการที่เสนอขอกู้เงินเป็นหลักประกัน โดยไม่ต้องใช้หลักทรัพย์ค้ำประกัน 3. จัดตั้งกองทุนเพื่อการช่วยเหลือเกษตรกรรายย่อย กลุ่ม/องค์กรที่จัดตั้งใหม่ และเพื่อฟื้นฟูเกษตรกรหลังการระบาดของโควิด - 19
4. เกษตรกรใช้เงินกู้ผิดวัตถุประสงค์ ใช้จ่ายเงินเกินตัวไม่ทำบัญชีต้นทุนอาชีพ	<ol style="list-style-type: none"> 1. ส่งเสริมการทำบัญชีต้นทุนประกอบอาชีพ 2. ให้แหล่งเงินกู้กำหนดมาตรการ ตรวจสอบการใช้เงินกู้เข้มงวด 3. จัดอบรมเกษตรกรให้ความรู้การบริหารเงินที่ถูกต้องวิธี 4. ส่งเสริมชุมชนปลอดภัยปลอดภัย

6. การสร้างความเป็นธรรมด้านราคาผลผลิตทางเกษตรกรรมโดยคำนึงถึงการส่งเสริมให้
สินค้าเกษตรได้รับผลตอบแทนสูงสุด

ปัญหา	แนวทางการแก้ไข
1. ต้นทุนการผลิตสูง	<ol style="list-style-type: none"> 1. จัดตั้งกองทุนเครื่องจักรกลกลางเพื่อการผลิตประจำตำบล 2. ถ่ายทอดความรู้เทคโนโลยี ลดต้นทุนการผลิต 3. ส่งเสริมลดต้นทุนการใช้ปัจจัยการผลิต เมล็ดพันธุ์ ปุ๋ย ยาค่าน้ำมันเชื้อเพลิง ฯลฯ ในการผลิต
2. ขาดแหล่งตลาดและพ่อค้ารับซื้อผลผลิตที่แน่นอน	<ol style="list-style-type: none"> 1. สร้างเกษตรกรผู้นำด้านการตลาดของแต่ละกลุ่ม 2. ถ่ายทอดความรู้ด้านการขายผลผลิตสินค้าเกษตรทางออนไลน์ และแหล่งตลาดต่างๆระดับชุมชนอำเภอและจังหวัด
3. พ่อค้าคนกลางกดราคารับซื้อ	<ol style="list-style-type: none"> 1. สร้างความเข้มแข็งการดำเนินธุรกิจตลาดของกลุ่ม/องค์กร 2. ปรับเปลี่ยนจากการผลิตสินค้าเกษตรที่ทำอยู่เดิมไปผลิตสินค้าเกษตรชนิดใหม่ที่มีโอกาสทางการตลาด
4. ขาดการแปรรูปสร้างมูลค่าเพิ่ม	<ol style="list-style-type: none"> 1. สนับสนุนเงินทุน เครื่องจักรอุปกรณ์เพื่อแปรรูปแก่เกษตรกรและกลุ่ม/องค์กร 2. ถ่ายทอดองค์ความรู้เทคโนโลยี การแปรรูปผลผลิต
5. ขาดการพัฒนาคุณภาพผลผลิต	<ol style="list-style-type: none"> 1. ส่งเสริมการจดทะเบียนสิ่งบ่งชี้ทางภูมิศาสตร์สินค้าเกษตรเพื่อสร้างความเชื่อถือสินค้า 2. ส่งเสริมการพัฒนาคุณภาพผลผลิตให้ได้คุณภาพมาตรฐาน เช่น มาตรฐาน GAP มาตรฐานเกษตรอินทรีย์ มาตรฐาน ออย.

7. การส่งเสริมและคุ้มครองสิทธิเกษตรกร และการเพิ่มสิทธิและบทบาทของเกษตรกรที่
เกี่ยวข้องกับการทำกินและการเข้าถึงแหล่งทรัพยากรที่จำเป็นต่อการประกอบอาชีพการเกษตร

ปัญหา	แนวทางการแก้ไข
1. ค่าเช่าที่ดินแพง	<ol style="list-style-type: none"> 1. ออกกฎหมายควบคุมค่าเช่าที่ดินเพื่อเกษตรกรรม คุ้มครองผู้เช่า 2. อบรมให้ความรู้ ข้อมูลข่าวสารเกี่ยวกับ อสังหาริมทรัพย์ สิทธิที่ดินทำกิน กฎหมายป่าไม้

	กฎหมายค่าเช่าที่ดิน ฯลฯ เพื่อให้เกษตรกรเข้าใจ รักษาสีทธิของตน
2. เกษตรกรยากจนขายที่ดินทำกินให้แก่นายทุน	<ol style="list-style-type: none"> 1. ออกกฎหมายคุ้มครองที่ดินเพื่อการเกษตร มิให้เกษตรกรยากจนต้องขายที่ดิน 2. สร้างจิตสำนึกให้เกษตรกรรักผืนดินทำกินของตน 3. ส่งเสริมการมีธนาคารที่ดิน หรือกองทุนที่ดินระดับ ชุมชน 4. ส่งเสริมการพัฒนาที่ดินให้เกิดรายได้ เช่นการปลูก พืชผสมผสาน โคกหนองนาโมเดล
3. ไม่มีที่ดินทำกินหรือมีน้อยไม่พอเพียง	<ol style="list-style-type: none"> 1. ขอให้รัฐจัดหาที่ดินทำกินแก่เกษตรกรเพิ่ม โดยเฉพาะเกษตรกร พื้นที่สูงบริเวณเขา ไม่สามารถ ขยายที่ดินทำกินได้ 2. ให้คณะกรรมการจัดที่ดินแห่งชาติ (คทช.) เร่งดำเนินการจัดที่ดินทำกินให้แก่เกษตรกรที่ไม่มีที่ดิน ทำกิน หรือมีที่ดินน้อยไม่เพียงพอประกอบอาชีพ เกษตร 3. ให้ความรู้ด้านเกษตรประณีต และใช้เทคโนโลยีเพิ่ม ผลผลิตในที่ดินขนาดเล็ก
4. ปัญหาที่ดินทับซ้อนกับเขตป่าสงวน ป่าไม้ เขตอนุรักษ์พันธุ์สัตว์ป่า	ให้รัฐสำรวจพื้นที่ป่าเสื่อมโทรม กันเขตออกจากป่า สงวน ป่าไม้ เขตอนุรักษ์พันธุ์สัตว์ป่าให้ชัดเจน เพื่อ ออกเอกสารสิทธิ์ หรือให้ สิทธิทำกินในที่ดินแก่ เกษตรกรได้
5. ไม่สามารถทำธุรกรรมทางการเงินได้อย่าง กว้างขวาง เนื่องจากไม่มีโฉนด	ขอให้รัฐเร่งดำเนินการเปลี่ยนจาก สค. 1 เป็นโฉนด รวมทั้ง ขอให้เปลี่ยนจาก สปก. 4-01 เป็นโฉนด ตลอดจนเกษตรกรในเขตจัดรูปที่ดินขอให้ออกโฉนด ชุมชนด้วย
6. ที่ดินไม่มีเอกสารสิทธิ์ทำกินในพื้นที่สาธารณะ ป่าสงวน ป่าอนุรักษ์ อุทยาน เขตรักษาพันธุ์สัตว์ป่า	<ol style="list-style-type: none"> 1. ต้องการให้รัฐแก้กฎหมายเอื้อประโยชน์ ออก เอกสารสิทธิ์ให้แก่เกษตรกรในรูปแบบ สปก. 4-01 หรือโฉนด 2. ให้เร่งรัดออกหนังสือแสดงสิทธิ์ที่ดินอย่างใดอย่าง หนึ่งเพื่อทำการเกษตรได้ในเขตป่า

	3. ให้ชุมชนร่วมกับ อปท. และหน่วยงานป่าไม้ กำหนดแบ่งเขตพื้นที่อยู่อาศัย พื้นที่ทำกิน และพื้นที่ป่าชุมชนใช้ประโยชน์ร่วมกัน เพื่อให้ราษฎรช่วยดูแลพื้นที่ป่า
--	--

8. การพัฒนาศักยภาพ การส่งเสริม และการสนับสนุนการรวมกลุ่มของเกษตรกร องค์กรเกษตรกร กลุ่มเกษตรกร และยุวเกษตรกร ตามแนวทางปรัชญาเศรษฐกิจพอเพียง

ปัญหา	แนวทางการแก้ไข
1. ขาดแหล่งตลาดรับซื้อผลผลิต	1. ให้หน่วยงานรัฐช่วยจัดหาแหล่งตลาดท้องถิ่น เช่น โรงเรียน โรงพยาบาล สถานที่ราชการ บัณฑิตวิทยาลัย น้ำมันเชื้อเพลิง เป็นต้น 2. ให้ความรู้ด้านการขายสินค้าทางออนไลน์แก่กรรมการและผู้นำกลุ่ม
2. ขาดงบประมาณสนับสนุนการดำเนินกิจกรรมกลุ่ม	รัฐสนับสนุนงบประมาณ เงินกู้ไม่มีดอกเบี้ย เพื่อดำเนินกิจกรรมกลุ่มประกอบอาชีพเกษตรกรรมตามแนวปรัชญาของเศรษฐกิจพอเพียง
3. ขาดความรู้ความเข้าใจกระบวนการรวมกลุ่ม ความเข้าใจปรัชญาของเศรษฐกิจพอเพียง (ยังนิยมใช้สารเคมี ขาดความสนใจบันทึกบัญชีครัวเรือน เป็นต้น)	1. สนับสนุนการรวมกลุ่ม ตั้งเป็นศูนย์เรียนรู้เศรษฐกิจพอเพียงชุมชน แปลงสาธิต และแหล่งเรียนรู้ในท้องถิ่น 2. จัดฝึกอบรมให้ความรู้วิถีปฏิบัติการรวมกลุ่มที่ไม่ยุ่งยาก ความรู้ ด้านเศรษฐกิจพอเพียงแก่ผู้นำเกษตรกรทุกหมู่บ้าน 3. จัดประกวดครัวเรือนเศรษฐกิจพอเพียงเพื่อสร้างตัวอย่างประจำหมู่บ้าน ขยายผลในทุกพื้นที่
4. ขาดผู้นำกลุ่มที่เข้มแข็ง รวมทั้งขาดความร่วมมือสมาชิกดำเนินกิจกรรมกลุ่มที่เข้มแข็ง	1. ส่งเสริมให้สมาชิกกลุ่มร่วมกันทำกิจกรรมง่าย ๆ ก่อน เป็น ตัวอย่างลดรายจ่าย-เพิ่มรายได้ เช่น ทำเกษตรผสมผสานลดการใช้สารเคมี ปลูกผักสวนครัวไว้บริโภคในครัวเรือน 2. ส่งเสริมสมาชิกรวมกลุ่มทำกิจกรรมที่กลุ่มสามารถทำได้เอง เช่น ออมเงิน ทำปุ๋ยหมัก 3. สร้างผู้นำกลุ่มและกรรมการกลุ่มคนรุ่นใหม่ที่มีความรู้ความสามารถ เสียสละ

5. ขาดการบริหารจัดการควบคุมภายในของกลุ่มด้านคุณภาพมาตรฐานสินค้าเกษตร เช่น การตรวจสอบรับรองคุณภาพสินค้าเกษตรอินทรีย์ภายในกลุ่ม	1. กำหนดเกณฑ์การผลิตสินค้าเกษตรในไร่มาให้ได้มาตรฐานวิธีการตรวจรับรองคุณภาพ 2. ให้ความรู้แก่กรรมการกลุ่มเกี่ยวกับการควบคุมภายในกลุ่มคุณภาพมาตรฐานสินค้าเกษตร โดยแบ่งหน้าที่กรรมการภายในกลุ่มให้ชัดเจน
---	---

9. การสนับสนุน ส่งเสริมการให้การศึกษา อบรม ถ่ายทอดองค์ความรู้ เทคโนโลยีด้านเกษตรกรรม และการจัดการ แก่เกษตรกรและยุวเกษตรกร

ปัญหา	แนวทางการแก้ไข
1. เกษตรกรขาดองค์ความรู้ด้านเทคโนโลยี นวัตกรรม สมัยใหม่ที่จะช่วยเพิ่มขีดความสามารถในการแข่งขัน	1. ให้มีศูนย์ถ่ายทอดเทคโนโลยี นวัตกรรมเกษตรในทุกจังหวัด โดยสถาบันการศึกษาเป็นหน่วยงานรับผิดชอบถ่ายทอดเทคโนโลยี นวัตกรรมแก่เกษตรกรทุกอำเภอ 2. ให้มีแปลงตัวอย่างสาธิตการนำเทคโนโลยีและนวัตกรรมไปปรับใช้กับการเกษตร ตำบลละ 1 แห่ง 3. ให้มีหน่วยงานรับความต้องการองค์ความรู้เทคโนโลยีจาก เกษตรกร แล้วประสานหน่วยงานที่มีองค์ความรู้ไปถ่ายทอดตามความต้องการ
2. เกษตรกรขาดองค์ความรู้ด้านการจัดการฟาร์ม และการจัดการกลุ่ม/องค์กร	1. จัดถ่ายทอดองค์ความรู้ด้านการจัดการฟาร์ม ตั้งแต่การวางแผนฟาร์ม การวางแผนการผลิต การดูแลรักษาผลผลิตโดยวิธีลดต้นทุนการผลิต 2. จัดอบรมด้านการบริหารจัดการธุรกิจของกลุ่ม/องค์กรเกษตรกร (ธุรกิจสินเชื่อ รวมซื้อ แปรรูป และการตลาด) ให้แก่กรรมการกลุ่ม/องค์กร สมาชิก และฝ่ายจัดการ
3. ยุวเกษตรกรขาดความรู้เทคโนโลยีและนวัตกรรม	หน่วยงานรัฐจัดทำแปลงสาธิต การใช้เทคโนโลยีและนวัตกรรม การเกษตรสมัยใหม่ในโรงเรียน เพื่อให้ยุวเกษตรกรได้เรียนรู้

10. การปรับปรุงการบริหารจัดการกองทุนที่เกี่ยวข้องกับการเกษตรที่มีอยู่ให้สามารถรองรับการช่วยเหลือเกษตรกรอย่างครบวงจรและลดความซ้ำซ้อน รวมถึงการจัดตั้งกองทุนเพื่อวัตถุประสงค์ดังกล่าว

ปัญหา	แนวทางการแก้ไข
1. ขาดกองทุนเพื่อฟื้นฟูด้านการเกษตรหลังประสบปัญหาโควิด-19	เสนอให้ภาครัฐจัดตั้งกองทุนเฉพาะวัตถุประสงค์ เพื่อฟื้นฟู อาชีพเกษตรกร และช่วยเหลือเกษตรกรที่ได้รับผลกระทบจากโควิด-19 ให้พึ่งตนเองได้อย่างเข้มแข็ง
2. กองทุนบางกองทุนบริหารจัดการมีลูกหนี้ค้างชำระมาก ทำให้ไม่สามารถนำเงินมาให้กู้ต่อแก่สมาชิกรายใหม่	ปรับปรุงการบริหารจัดการกองทุนด้านการพิจารณาอนุมัติสินเชื่อ การตรวจสอบการใช้เงินกู้ตามวัตถุประสงค์และการเร่งรัดชำระหนี้
3. ขาดกองทุนที่จัดหาที่ดินเพื่อจัดสรรให้เกษตรกรแก้ปัญหาไม่มีที่ดินทำกิน	เร่งรัดให้ พ.ร.บ.ธนาคารที่ดินมีผลบังคับใช้และสามารถจัดหาที่ดิน จัดสรรให้เกษตรกรเช่าซื้อผ่อนชำระได้
4. บางกองทุนมีวัตถุประสงค์เดียวกันในการช่วยเหลือเกษตรกรในพื้นที่ ทำให้เกิดความซ้ำซ้อน	รวมกองทุนที่มีวัตถุประสงค์เดียวกัน เช่น กองทุนที่รับหนี้ในระบบที่ดอกเบี้ยสูง หรือรับหนี้จากสถาบันการเงิน ควรรวมกัน

11. การอนุรักษ์ การฟื้นฟู และการใช้ประโยชน์จากทรัพยากรธรรมชาติธรรมชาติสิ่งแวดล้อม และความหลากหลายทางชีวภาพ เพื่อการเกษตร

ปัญหา	แนวทางการแก้ไข
1. เกษตรกรยังนิยมเผาตอซังข้าว ข้าวโพด เผาอ้อย และใช้สารเคมีเกษตรมากเกินไป ทำให้ดินเสื่อม น้ำเสีย	<ol style="list-style-type: none"> รณรงค์ไม่เผาตอซัง และให้ผู้ประกอบการมีมาตรการจูงใจรับซื้อผลผลิตที่ไม่ได้มาจากการเผาแปลงเกษตร จัดอบรมให้เกษตรกรเข้าใจผลเสียจากการใช้สารเคมี และส่งเสริมการทำระบบเกษตรกรรมยั่งยืน เช่น เกษตรผสมผสาน เกษตรทฤษฎีใหม่ เกษตรอินทรีย์ เกษตรธรรมชาติวนเกษตร ภาครัฐบังคับใช้กฎหมายแก่ผู้เผาแปลงเกษตรอย่างเข้มงวด

<p>2. เกษตรกรขาดความรู้ การอนุรักษ์ทรัพยากรธรรมชาติการใช้ประโยชน์จากหลากหลายทางชีวภาพ ขาดจิตสำนึกและความร่วมมือ</p>	<p>1. รณรงค์ให้เกษตรกรเห็นความสำคัญของทรัพยากรธรรมชาติ และลดการทำลายป่า สัตว์น้ำ การใช้น้ำอย่างประหยัด</p> <p>2. จัดอบรมให้ความรู้การนำทรัพยากรธรรมชาติ เช่น พืชป่ามาใช้ประโยชน์ป้องกันกำจัดศัตรูพืช หรือเป็นอาหารฯ</p>
<p>3. เกิดภัยธรรมชาติ น้ำท่วม ฝนแล้งพื้นที่เกษตรเสียหาย</p>	<p>1. ส่งเสริมการปลูกป่าต้นน้ำ ป่าชุมชน ปลูกต้นไม้หัวไร่ปลายนาปลูกไผ่ใกล้แหล่งน้ำป้องกันดินตลิ่งพัง</p> <p>2. พื้นที่ทรัพยากรธรรมชาติตามแนวปรัชญาของเศรษฐกิจพอเพียง</p>
<p>4. การบุกรุกทำลายป่า และใช้ทรัพยากรในป่าสิ้นเปลือง</p>	<p>1. ให้ชุมชนมีส่วนร่วมอนุรักษ์ป่า โดยให้เกษตรกรที่อาศัยอยู่เดิมในพื้นที่ป่าไม้ ร่วมกับองค์กรปกครองส่วนท้องถิ่น และหน่วยงาน ป่าไม้กำหนดกฎเกณฑ์ระเบียบชุมชน แบ่งพื้นที่อยู่อาศัย พื้นที่ ทำกิน และพื้นที่ป่าไม้ชุมชน โดยห้ามบุกรุกป่าเพิ่ม</p> <p>2. รัฐออกระเบียบอนุรักษ์ทรัพยากรธรรมชาติ ปรากฏเป็นกฎหมายอย่างเด็ดขาด และประกาศเป็นป่าชุมชนทุกตำบล</p>
<p>5. ไม่มีการอนุรักษ์พันธุ์พืช พันธุ์สัตว์ท้องถิ่น</p>	<p>1. ให้องค์การบริหารส่วนตำบลมีบทบาทการอนุรักษ์พันธุ์พืชพันธุ์สัตว์ท้องถิ่น</p> <p>2. ตั้งชมรม/กลุ่มอนุรักษ์ทรัพยากรธรรมชาติ รวมทั้งส่งเสริมการอนุรักษ์พันธุ์พืช และพันธุ์สัตว์ท้องถิ่น</p>

การวิเคราะห์สภาพแวดล้อมภายในและสภาพแวดล้อมภายนอก SWOT Analysis

ปัจจัยภายใน	
จุดแข็ง (Strength)	จุดอ่อน (Weakness)
<ol style="list-style-type: none"> 1. เกษตรกรมีองค์ความรู้และความเชี่ยวชาญในการผลิตสินค้าการเกษตรของตนเอง โดยเฉพาะผลผลิตหลักของตำบล คือ ข้าว 2. เกษตรกรตำบลทำชุมพลส่วนใหญ่ปลูกพืชได้ตามความเหมาะสมกับสภาพดิน (ลักษณะดินตำบลทำชุมพลเหมาะสมกับการปลูกข้าว) 3. มีเส้นทางคมนาคมขนส่งอย่างทั่วถึง 4. องค์การบริหารส่วนตำบลทำชุมพล และหน่วยงานภาครัฐที่รับผิดชอบในพื้นที่ มีนโยบายการพัฒนาที่ให้ความสำคัญกับภาคการเกษตร 	<ol style="list-style-type: none"> 1. เกษตรกรจำนวนมากมีหนี้สิน 2. คูคลองและแหล่งน้ำที่เกษตรกรใช้สำหรับการเกษตรจำนวนมากมีสภาพตื้นเขิน 3. พบปัญหาด้านสิ่งแวดล้อม โดยเฉพาะเรื่องน้ำเสีย 4. ขาดแคลนแรงงานภาคการเกษตร 5. ขาดแคลนเกษตรกรรุ่นใหม่ 6. เกษตรกรขาดการสร้างมูลค่าเพิ่มให้กับผลผลิต (การจำหน่ายสินค้าคุณภาพ , การแปรรูปผลผลิต , การสร้างเรื่องราวให้กับสินค้า) 7. ช่องทางการจำหน่ายสินค้าของเกษตรกรยังไม่มี ความหลากหลาย เช่น ช่องทางออนไลน์ หรือการออกร้านตามสถานที่ต่างๆ หรือการประชาสัมพันธ์สินค้าให้เป็นที่รู้จักมากยิ่งขึ้น เป็นต้น 8. เกษตรกรยึดติดกับนโยบายสนับสนุนจากภาครัฐ

ปัจจัยภายนอก	
โอกาส (Opportunity)	อุปสรรค(Threat)
<ol style="list-style-type: none"> 1. ยุทธศาสตร์จังหวัดราชบุรี เน้นการเกษตรปลอดภัย “เมืองเกษตรสีเขียว” พัฒนาระบบการผลิตในพื้นที่ในทุกกิจกรรมให้เป็นการผลิตที่ดี และเหมาะสม ปลอดภัยจากสารเคมี ผู้บริโภคได้บริโภคสินค้าเกษตรที่ปลอดภัย โดยมุ่งเน้นส่งเสริมให้เกษตรกรทำการเกษตรกรรมอย่างยั่งยืน 2. พื้นที่ตั้งของตำบลท่าชุมพลอยู่ไม่ไกลจากตลาดกลางผักและผลไม้จังหวัดราชบุรี(ตลาดศรีเมือง) ทำให้ผลผลิตมีตลาดรองรับที่แน่นอน และมีค่าขนส่งผลผลิตไม่มาก 3. ตำบลท่าชุมพล มีทรัพยากรธรรมชาติที่อุดมสมบูรณ์ เป็นชุมชนเกษตรกรรม มีแม่น้ำแม่กลองและคลองบางสองร้อย ซึ่งเป็นแหล่งน้ำธรรมชาติที่สวยงาม หนาหน้า – หลัง สามารถพัฒนาเป็นสถานที่ท่องเที่ยวเชิงนิเวศได้ อีกทั้งยังมีวัดที่มีสถาปัตยกรรมที่สวยงามอยู่ใน เช่น พระวิหารแก้ววัดชัยรัตน์ และพระไสยาสน์ท่าชุมพล 	<ol style="list-style-type: none"> 1. นโยบายของภาครัฐมีการเปลี่ยนแปลงตามการผลัดเปลี่ยนรัฐบาล ทำให้การดำเนินงานไม่มีความต่อเนื่อง 2. ต้นทุนการเกษตรสูง (ปัจจัยการผลิต , แรงงานการเกษตร , ค่าจ้าง/ราคาเครื่องจักรทางการเกษตรฯ) 3. ที่ดินของตำบลท่าชุมพลมีราคาสูง ราคาเช่าที่ดินจึงสูง และเกษตรกรบางส่วนจึงขายที่ดินให้กับนายทุน 4. ผลผลิตข้าวทั้งในประเทศและต่างประเทศมีปริมาณมากขึ้น รวมถึงการนำเข้าข้าวสาลีจากต่างประเทศ ทำให้ราคาข้าวตกต่ำลง 5. ภาวะค่าครองชีพสูง

ส่วนที่ 4

ยุทธศาสตร์การพัฒนาเกษตรกรรมตำบลท่าชุมพล (พ.ศ.2566 – 2570)

ยุทธศาสตร์การพัฒนาเกษตรกรรมตำบลท่าชุมพล อำเภอโพธาราม จังหวัดราชบุรี

วิสัยทัศน์

พัฒนาแหล่งน้ำ น้อมนำปรัชญาเศรษฐกิจพอเพียง
เพิ่มมูลค่าผลผลิต ยกระดับคุณภาพชีวิตเกษตรกร

พันธกิจ

- 1) สร้างความเข้มแข็งให้แก่เกษตรกร/กลุ่ม เกษตรกร/องค์กรเกษตรกร ในการทำการเกษตรตามแนวปรัชญาของเศรษฐกิจพอเพียงและส่งเสริมการเชื่อมโยงเครือข่ายองค์กรเกษตรกรที่เข้มแข็ง
- 2) ส่งเสริมให้มีการจัดระบบน้ำเพื่อการเกษตรอย่างพอเพียง
- 3) ส่งเสริมให้เกษตรกรปรับปรุงบำรุงดิน ตลอดจนอนุรักษ์ทรัพยากรธรรมชาติ
- 4) สนับสนุน โครงสร้างพื้นฐานด้านการแปรรูป เพื่อการสร้างมูลค่าเพิ่มให้แก่เกษตรกรอย่างทั่วถึง
- 5) ส่งเสริมการวิจัยและการถ่ายทอดความรู้เทคโนโลยีการเกษตรภูมิปัญญาตามความเหมาะสมของสภาพพื้นที่เพื่อช่วยลดต้นทุนการผลิต พัฒนาคุณภาพผลผลิต และสร้างมูลค่าเพิ่ม

เป้าหมาย

- 1) ดินมีคุณภาพเพื่อให้เหมาะแก่การปลูกพืชได้หลากหลาย
- 2) พัฒนาแหล่งน้ำเพื่อการเกษตรให้มีใช้เพียงพอตลอดฤดูกาล
- 3) พัฒนาศักยภาพการผลิตสินค้าเกษตรที่สำคัญของตำบล(ข้าว)

ประเด็นยุทธศาสตร์

ด้านที่ 1 : การพัฒนาทรัพยากรบุคคล และทรัพยากรการผลิตทางการเกษตร

กลยุทธ์

- 1) จัดให้มีการพัฒนาองค์ความรู้ของเกษตรกรอย่างเป็นระบบ ตั้งแต่ขั้นที่ 1 พื้นฐานการเกษตรจนถึงขั้นสูงสุด Smart Farmers
- 2) ก่อสร้างแหล่งกักเก็บน้ำขนาดต่าง ๆ พร้อมระบบส่งน้ำเพื่อการเกษตร สระน้ำในไร่นา
- 3) ปรับปรุง ซ่อมแซม แหล่งน้ำที่มีอยู่เดิม ให้สามารถใช้งานได้อย่างมีประสิทธิภาพ

4) ให้มีการรวมกลุ่มผู้ใช้น้ำทั้งในพื้นที่ชลประทานและแหล่งน้ำธรรมชาติ เพื่อการวางแผนการใช้น้ำและบำรุงรักษาแหล่งน้ำ

5) การจัดการทรัพยากรดินให้เหมาะสมกับสมรรถนะของที่ดิน

6) การอนุรักษ์ การรักษา การพัฒนาและการเพิ่มความอุดมสมบูรณ์ให้แก่ดิน

7) จัดให้ความรู้แก่เกษตรกรในการป้องกันและกำจัดโรคและแมลงศัตรูพืช ปศุสัตว์

และประมง

ด้านที่ 2 : สร้างความเข้มแข็งให้กับเกษตรกร กลุ่มองค์กรเกษตรกร

กลยุทธ์

1) จัดให้เกษตรกรมีการรวมกลุ่มกันและจัดตั้งเป็นกลุ่มองค์กรเกษตรกร ในการผลิต แปรรูปและดำเนินการตลาดในสินค้าประเภทเดียวกัน

2) พัฒนาวิสาหกิจชุมชน กลุ่มเกษตรกร และกลุ่มอาชีพด้านการเกษตร ที่มีอยู่ให้สามารถสร้างความเข้มแข็งตามแนวปรัชญาของเศรษฐกิจพอเพียงบนพื้นฐานการพัฒนาตนเองและการเชื่อมโยงเครือข่ายสร้างความเข้มแข็ง กิจกรรมการแปรรูป และการตลาดตามแนวเกษตรทฤษฎีใหม่ขั้นที่ 2

ด้านที่ 3 : การส่งเสริมและพัฒนาสินค้าเกษตรและเพิ่มมูลค่าผลผลิตเชิงสร้างสรรค์

กลยุทธ์

1) จัดอบรมให้ความรู้แก่เกษตรกรในการการผลิต การดูแลรักษา การแปรรูป และการตลาด

2) สนับสนุนให้เป็นสินค้าเกษตรอุตสาหกรรม

3) อบรมให้ความรู้การผลิตสินค้าเกษตรให้ได้มาตรฐานการรับรอง GAP

ส่วนที่ 5

แผนงาน/โครงการ

ยุทธศาสตร์ด้านที่ 1 การพัฒนาทรัพยากรบุคคล และทรัพยากรการผลิตทางการเกษตร

1.1 จัดให้มีการพัฒนาองค์ความรู้ของเกษตรกรอย่างเป็นระบบ ตั้งแต่ขั้นที่ 1 พื้นฐานการเกษตร จนถึงขั้นสูงสุด Smart Farmers

โครงการ	วัตถุประสงค์	เป้าหมาย	พ.ศ.					ผลลัพธ์ที่คาดว่าจะได้รับ	หน่วยงานที่รับผิดชอบ
			ปี 2566	ปี 2567	ปี 2568	ปี 2569	ปี 2570		
1.โครงการอบรมส่งเสริมให้องค์ความรู้ความรู้อและสร้างจิตสำนึกการนำหลักปรัชญาเศรษฐกิจพอเพียงมาใช้ในการดำรงชีพ	เพื่อให้เกษตรกรนำความรู้และมีจิตสำนึกการนำหลักปรัชญาเศรษฐกิจพอเพียงมาใช้ในการดำรงชีพ	ตำบลท่าชุมพล อำเภอโพธาราม จังหวัดราชบุรี	/	/	/	/	/	เกษตรกรมีความรู้และความเข้าใจการนำหลักปรัชญาเศรษฐกิจพอเพียงมาใช้ในการประกอบอาชีพเพิ่มมากขึ้น	1.สนง.เกษตร อำเภอโพธาราม 2.อบต.ท่าชุมพล 3.สกจ.ราชบุรี
2.โครงการปราชญ์เกษตรชุมชน (ปราชญ์เกษตรด้านข้าว)	เพื่อให้ผลักดันให้ผู้มีองค์ความรู้ด้านการผลิตสินค้าเกษตรที่สำคัญของตำบลเป็นเกษตรกรต้นแบบและเป็นศูนย์การถ่ายทอดองค์ความรู้ ความชำนาญ และประสบการณ์ ให้กับเกษตรกรรายอื่น	ตำบลท่าชุมพล อำเภอโพธาราม จังหวัดราชบุรี	/	/	/	/	/	เกษตรกรตำบลท่าชุมพลมีปราชญ์เกษตรและศูนย์การเรียนรู้การผลิตสินค้าเกษตรที่สำคัญของตำบลเป็นต้นแบบได้	1.สนง.เกษตรและสหกรณ์การเกษตรจังหวัดราชบุรี 2.สนง.เกษตรอำเภอโพธาราม 4.อบต.ท่าชุมพล 5.สกจ.ราชบุรี

1.2 ก่อสร้างแหล่งกักเก็บน้ำขนาดต่าง ๆ พร้อมระบบส่งน้ำเพื่อการเกษตร ธารน้ำในไร่นา

โครงการ	วัตถุประสงค์	เป้าหมาย	พ.ศ.					ผลลัพธ์ที่คาดว่าจะได้รับ	หน่วยงานที่รับผิดชอบ
			ปี 2566	ปี 2567	ปี 2568	ปี 2569	ปี 2570		
1.โครงการก่อสร้างระบบส่งน้ำคลองสี่ไก่อ	เพื่อให้เกษตรกรมีน้ำใช้เพื่อการเกษตรกรรมอย่างทั่วถึง	ตำบลท่าชุมพล อำเภอโพธาราม จังหวัดราชบุรี	/	/	/	/	/	เกษตรกรมีน้ำใช้เพื่อการเกษตรกรรมอย่างทั่วถึง	1.โครงการส่งน้ำและบำรุงรักษาราชบุรีฝั่งขวา 2.โครงการชลประทานราชบุรี 3.อบต.ท่าชุมพล
2.โครงการสร้างธารน้ำเพื่อการเกษตร	เพื่อให้เกษตรกรมีน้ำเพื่อการเกษตรอย่างเพียงพอ	ตำบลท่าชุมพล อำเภอโพธาราม จังหวัดราชบุรี	/	/	/	/	/	เกษตรกรมีน้ำใช้เพื่อการเกษตรกรรมอย่างทั่วถึง	1.โครงการส่งน้ำและบำรุงรักษาราชบุรีฝั่งขวา 2.โครงการชลประทานราชบุรี 3.อบต.ท่าชุมพล
5.โครงการสร้างบ่อบาดาลพลังงานแสงอาทิตย์	เพื่อให้เกษตรกรลดค่าใช้จ่ายในการทำการเกษตรและมีแหล่งน้ำเพื่อการอุปโภคบริโภคอย่างเพียงพอ	ตำบลท่าชุมพล อำเภอโพธาราม จังหวัดราชบุรี	/	/	/	/	/	เกษตรกรและประชาชนสามารถลดค่าใช้จ่ายในการทำการเกษตรและมีแหล่งน้ำเพื่อการอุปโภคบริโภคอย่างเพียงพอ	1.สนง.ทรัพยากรน้ำบาดาล 2.พลังงานจังหวัดราชบุรี 3.อบต.ท่าชุมพล 4.สกจ.ราชบุรี

1.3 ปรับปรุง ซ่อมแซม แหล่งน้ำที่มีอยู่เดิม ให้สามารถใช้งานได้อย่างมีประสิทธิภาพ

โครงการ	วัตถุประสงค์	เป้าหมาย	พ.ศ.					ผลลัพธ์ที่คาดว่าจะได้รับ	หน่วยงานที่รับผิดชอบ
			ปี 2566	ปี 2567	ปี 2568	ปี 2569	ปี 2570		
1.โครงการขุดลอกคูคลองที่ ตื่นเงินและมีวัชพืชมาก	เพื่อขุดลอกคูคลองทุกสาย ทุกหมู่บ้าน ให้คูคลอง ระบายน้ำได้สะดวก โดยเฉพาะคลองเส้น	ตำบลท่าชุมพล อำเภอโพธาราม จังหวัดราชบุรี	/	/	/	/	/	คู คลอง ระบายน้ำใช้ ประโยชน์ได้เต็มศักยภาพ	1.โครงการส่งน้ำและ บำรุงรักษาราชบุรีฝั่งขวา 2.โครงการชลประทานราชบุรี 3.อบต.ท่าชุมพล
2.โครงการซ่อมบำรุงระบบ ชลประทานที่ชำรุด	เพื่อซ่อมแซมระบบ ชลประทาน คลองส่งน้ำ และประตูเปิดปิดน้ำที่ ชำรุดทุกหมู่บ้าน ให้ใช้งาน ได้อย่างมีประสิทธิภาพ	ตำบลท่าชุมพล อำเภอโพธาราม จังหวัดราชบุรี	/	/	/	/	/	ระบบชลประทานใช้งานได้ อย่างมีประสิทธิภาพ	1.โครงการส่งน้ำและ บำรุงรักษาราชบุรีฝั่งขวา 2.โครงการชลประทานราชบุรี 3.อบต.ท่าชุมพล

1.4 ให้มีการรวมกลุ่มผู้ใช้น้ำทั้งในพื้นที่ชลประทานและแหล่งน้ำธรรมชาติ เพื่อการวางแผนการใช้น้ำและบำรุงรักษาแหล่งน้ำ

โครงการ	วัตถุประสงค์	เป้าหมาย	พ.ศ.					ผลลัพธ์ที่คาดว่าจะได้รับ	หน่วยงานที่รับผิดชอบ
			ปี 2566	ปี 2567	ปี 2568	ปี 2569	ปี 2570		
1.โครงการรวมกลุ่มเกษตรกร ผู้ใช้น้ำเพื่อความยั่งยืน	รวมกลุ่มเกษตรกรผู้ใช้น้ำ เพื่อวางแผนการใช้น้ำ อย่างยั่งยืน	ตำบลท่าชุมพล อำเภอโพธาราม จังหวัดราชบุรี	/	/	/	/	/	สามารถวางแผนการใช้น้ำ อย่างยั่งยืน	1.โครงการส่งน้ำและ บำรุงรักษาราชบุรีฝั่งขวา 2.โครงการชลประทานราชบุรี 3.อบต.ท่าชุมพล 5.สกจ.ราชบุรี

2. โครงการสำรวจและให้คำแนะนำแก่ฟาร์มเพาะเลี้ยงสัตว์น้ำเกี่ยวกับการบริหารจัดการน้ำก่อนปล่อยลงสู่ธรรมชาติ	เพื่อแก้ไขปัญหาน้ำเสียจากฟาร์มเพาะเลี้ยงสัตว์น้ำ	ตำบลท่าชุมพล อำเภอโพธาราม จังหวัดราชบุรี	/	/	/	/	/	เกษตรกรรมน้ำที่มีคุณภาพใช้ในการเพาะปลูก และลดผลกระทบต่อสิ่งแวดล้อมจากน้ำเน่าเสีย	1. สนง. ประมงอำเภอ 2. อบต. ท่าชุมพล 3. สนง. ทรัพยากรธรรมชาติและสิ่งแวดล้อม 4. ศูนย์ดำรงธรรมอำเภอโพธาราม
3. โครงการปรับปรุงสภาพน้ำในลำคลองและน้ำบาดาล	เพื่อปรับปรุงคุณภาพน้ำในลำคลอง	ตำบลท่าชุมพล อำเภอโพธาราม จังหวัดราชบุรี	/	/	/	/	/	เกษตรกรรมน้ำที่มีคุณภาพใช้ในการเพาะปลูก และมีสิ่งแวดล้อมที่ดี	1. อบต. ท่าชุมพล 2. สนง. ทรัพยากรธรรมชาติและสิ่งแวดล้อม 3. สำนักงานทรัพยากรน้ำบาดาล 4. สกจ. ราชบุรี
4. โครงการสร้างแรงจูงใจให้ชุมชนรู้สึกรักและหวงแหนทรัพยากรธรรมชาติและสิ่งแวดล้อม	เพื่อสร้างแรงจูงใจให้คนในชุมชนร่วมกันอนุรักษ์สิ่งแวดล้อม และทรัพยากรธรรมชาติของตำบล	ตำบลท่าชุมพล อำเภอโพธาราม จังหวัดราชบุรี	/	/	/	/	/	ชุมชนมีสิ่งแวดล้อมที่ดีเหมาะแก่การอยู่อาศัยและท่องเที่ยว	1. อบต. ท่าชุมพล 2. สนง. ทรัพยากรธรรมชาติและสิ่งแวดล้อม 3. อบต. ท่าชุมพล 4. สกจ. ราชบุรี

1.5 การจัดการทรัพยากรดินให้เหมาะสมกับสมรรถนะของที่ดิน

โครงการ	วัตถุประสงค์	เป้าหมาย	พ.ศ.					ผลลัพธ์ที่คาดว่าจะได้รับ	หน่วยงานที่รับผิดชอบ
			ปี 2566	ปี 2567	ปี 2568	ปี 2569	ปี 2570		
1.โครงการอบรมให้องค์ความรู้ถึงกิจกรรมการเกษตรที่มีความเหมาะสมกับพื้นที่	เพื่อให้เกษตรกรมีความเข้าใจถึงความเหมาะสมของกิจกรรมภาคการเกษตรในพื้นที่ของตนเอง	ตำบลท่าชุมพล อำเภอโพธาราม จังหวัดราชบุรี	/	/	/	/	/	เกษตรกรมีความเข้าใจถึงความเหมาะสมของกิจกรรมภาคการเกษตรในพื้นที่ของตนเอง	1.สนง.เกษตรอำเภอโพธาราม 2.สถานีพัฒนาที่ดินราชบุรี 3.อบต.ท่าชุมพล 4.สกจ.ราชบุรี
2.โครงการตรวจวิเคราะห์ดิน	เพื่อนำตัวอย่างดินของเกษตรกรไปตรวจวิเคราะห์หาธาตุอาหารพืชและโครงสร้างดิน	ตำบลท่าชุมพล อำเภอโพธาราม จังหวัดราชบุรี	/	/	/	/	/	เกษตรกรทราบธาตุอาหารในดินและโครงสร้างดิน	1.สนง.เกษตรอำเภอโพธาราม 3.สถานีพัฒนาที่ดินราชบุรี 3.อบต.ท่าชุมพล 4.สกจ.ราชบุรี

1.6 การอนุรักษ์ การรักษา การพัฒนาและการเพิ่มความอุดมสมบูรณ์ให้แกดิน

โครงการ	วัตถุประสงค์	เป้าหมาย	พ.ศ.					ผลลัพธ์ที่คาดว่าจะได้รับ	หน่วยงานที่รับผิดชอบ
			ปี 2566	ปี 2567	ปี 2568	ปี 2569	ปี 2570		
1.โครงการส่งเสริมการปลูกพืชเพื่อฟื้นฟูดิน	เพื่อส่งเสริมสนับสนุนให้ที่ดินเพื่อการเกษตรกรรมของเกษตรกรมีความสมบูรณ์มากขึ้น	ตำบลท่าชุมพล อำเภอโพธาราม จังหวัดราชบุรี	/	/	/	/	/	ดินเพื่อการเกษตรกรรมมีความสมบูรณ์มากขึ้น	1.สนง.เกษตรอำเภอโพธาราม 2.สถานีพัฒนาที่ดินราชบุรี 3.อบต.ท่าชุมพล 4.สกจ.ราชบุรี

1.7 จัดให้ความรู้แก่เกษตรกรในการป้องกันและกำจัดโรคและแมลงศัตรูพืช

โครงการ	วัตถุประสงค์	เป้าหมาย	พ.ศ.					ผลลัพธ์ที่คาดว่าจะได้รับ	หน่วยงานที่รับผิดชอบ
			ปี 2566	ปี 2567	ปี 2568	ปี 2569	ปี 2570		
1.โครงการอบรมการป้องกันกำจัดโรคและแมลงศัตรูพืช (ทั้งการใช้สารเคมีหรือสารชีวภาพ)	เพื่ออบรมเกษตรกรให้สามารถป้องกันกำจัดโรคและแมลงศัตรูพืชได้อย่างมีประสิทธิภาพ	ตำบลท่าชุมพล อำเภอโพธาราม จังหวัดราชบุรี	/	/	/	/	/	เกษตรกรมีองค์ความรู้ในการป้องกันกำจัดโรคและแมลงศัตรูพืชอย่างมีประสิทธิภาพ	1.สนง.เกษตร อำเภอโพธาราม 2.อบต.ท่าชุมพล 3.สกก.ราชบุรี

ยุทธศาสตร์ด้านที่ 2 สร้างความเข้มแข็งให้กับเกษตรกร กลุ่มองค์กรเกษตรกร

2.1 จัดให้เกษตรกรมีการรวมกลุ่มกันและจัดตั้งเป็นกลุ่มองค์กรเกษตรกร ในการผลิต แปรรูป และดำเนินการตลาดในสินค้าประเภทเดียวกัน

โครงการ	วัตถุประสงค์	เป้าหมาย	พ.ศ.					ผลลัพธ์ที่คาดว่าจะได้รับ	หน่วยงานที่รับผิดชอบ
			ปี 2566	ปี 2567	ปี 2568	ปี 2569	ปี 2570		
1.โครงการจัดตั้งกลุ่มเกษตรกรและองค์กรเกษตรกร	เพื่อให้เกษตรกรมีอำนาจต่อรองด้านราคาผลผลิตทางการเกษตรมากขึ้น โดยเฉพาะองค์กรเกษตรกรด้านข้าว	ตำบลท่าชุมพล อำเภอโพธาราม จังหวัดราชบุรี	/	/	/	/	/	เกษตรกรมีการรวมกลุ่มมีอำนาจการต่อรองมากยิ่งขึ้น	1.สนง.สหกรณ์ จังหวัดราชบุรี 2.สนง.เกษตร อำเภอโพธาราม 2.อบต.ท่าชุมพล 3.สกก.ราชบุรี

2.โครงการฝึกอบรมการผลิตเมล็ดพันธุ์ข้าว และการรวมกลุ่มเกษตรกรเพื่อผลิตเมล็ดพันธุ์ข้าวชุมชน	เพื่อให้กลุ่มเกษตรกรสามารถผลิตเมล็ดพันธุ์ข้าวที่มีคุณภาพรองรับการผลิตข้าวในชุมชนได้	ตำบลท่าชุมพล อำเภอโพธาราม จังหวัดราชบุรี	/	/	/	/	/	เกษตรกรมีพันธุ์ข้าวที่มีคุณภาพ โดยที่หาซื้อได้จากในชุมชน	1.ศูนย์วิจัยข้าวราชบุรี 2. สนง.เกษตรอำเภอโพธาราม 3.อบต.ท่าชุมพล 4.สจจ.ราชบุรี
3.โครงการศึกษาดูงานการทำเกษตรกรรมที่ประสบความสำเร็จ ให้เป็นต้นแบบในการสร้างรายได้ของชุมชน	เพื่อให้ชุมชนได้ศึกษาดูงานการทำเกษตรกรรมที่ประสบความสำเร็จ ให้มีชีวิตความเป็นอยู่ที่ดีขึ้น	ตำบลท่าชุมพล อำเภอโพธาราม จังหวัดราชบุรี	/	/	/	/	/	ชุมชนมีชีวิตความเป็นอยู่ที่ดีขึ้น	1.พัฒนาชุมชนอำเภอโพธาราม 2. สนง.เกษตรอำเภอโพธาราม 3.อบต.ท่าชุมพล 4.อบจ.ราชบุรี 5.สจจ.ราชบุรี

2.2 พัฒนาวิสาหกิจชุมชน กลุ่มเกษตรกร และกลุ่มอาชีพด้านการเกษตร ที่มีอยู่ให้สามารถสร้างความเข้มแข็งตามแนวปรัชญาของเศรษฐกิจ

พอเพียงบนพื้นฐานการพัฒนาตนเองและการเชื่อมโยงเครือข่ายสร้างความเข้มแข็ง กิจกรรมการแปรรูป และการตลาดตามแนวเกษตรทฤษฎีใหม่ขั้นที่ 2

โครงการ	วัตถุประสงค์	เป้าหมาย	พ.ศ.					ผลลัพธ์ที่คาดว่าจะได้รับ	หน่วยงานที่รับผิดชอบ
			ปี 2566	ปี 2567	ปี 2568	ปี 2569	ปี 2570		
1.โครงการสร้างชุมชนต้นแบบตามวิถีเกษตรพอเพียง	เพื่อให้เกษตรกรสามารถรวมกลุ่มและมีความเข้มแข็งตามแนวทางเศรษฐกิจพอเพียง	ตำบลท่าชุมพล อำเภอโพธาราม จังหวัดราชบุรี	/	/	/	/	/	เกษตรกรสามารถรวมกลุ่มสร้างความเข้มแข็งตามแนวทางเศรษฐกิจพอเพียง	1. สนง.เกษตรอำเภอโพธาราม 2.อบต.ท่าชุมพล 3.กศน.อำเภอโพธาราม 4.สจจ.ราชบุรี

2.โครงการส่งเสริมการผลิตพัฒนาต่อยอดการผลิตสินค้าเกษตรด้านข้าว	เพื่อส่งเสริมการรวมกลุ่มข้าวของเกษตรกร สร้างผลิตภัณฑ์ด้านข้าวของกลุ่มฯ และดำเนินกิจกรรมต่อเนื่องที่ก่อให้เกิดรายได้ อย่างยั่งยืน	ตำบลท่าชุมพล อำเภอโพธาราม จังหวัดราชบุรี	/	/	/	/	/	เกษตรกรผู้ข้าวสามารถรวมกลุ่มเพื่อผลิตผลิตภัณฑ์ด้านข้าวสร้างรายได้อย่างยั่งยืน	1.สนง.เกษตรอำเภอโพธาราม 2.อบต.ท่าชุมพล 3.สนง.พัฒนาชุมชนอำเภอโพธาราม 4.สกจ.ราชบุรี
3.โครงการส่งเสริมการผลิตปุ๋ยหมักในชุมชน	ส่งเสริมการผลิตปุ๋ยหมักในชุมชน เพื่อให้จัดจำหน่ายปุ๋ยหมักที่มีคุณภาพให้กับเกษตรกรในพื้นที่	ตำบลท่าชุมพล อำเภอโพธาราม จังหวัดราชบุรี	/	/	/	/	/	สามารถผลิตปุ๋ยหมักจำหน่ายเกษตรกรในพื้นที่สร้างรายได้หมุนเวียนในชุมชน	1.สนง.เกษตรอำเภอโพธาราม 2.สถานีพัฒนาที่ดินราชบุรี

ยุทธศาสตร์ด้านที่ 3 การส่งเสริมและพัฒนาสินค้าเกษตรและเพิ่มมูลค่าผลผลิตเชิงสร้างสรรค์

3.1 จัดอบรมให้ความรู้แก่เกษตรกรในการการผลิต การดูแลรักษา การแปรรูป และการตลาด

โครงการ	วัตถุประสงค์	เป้าหมาย	พ.ศ.					ผลลัพธ์ที่คาดว่าจะได้รับ	หน่วยงานที่รับผิดชอบ
			ปี 2566	ปี 2567	ปี 2568	ปี 2569	ปี 2570		
1.โครงการอบรมให้องค์ความรู้เพิ่มศักยภาพในการผลิตด้านการเกษตร(พืช, สัตว์, ประมง)	เพื่อจัดอบรมให้องค์ความรู้การผลิตด้านการเกษตร (พืช, สัตว์, ประมง) แก่เกษตรกร	ตำบลท่าชุมพล อำเภอโพธาราม จังหวัดราชบุรี	/	/	/	/	/	เกษตรกรมีองค์ความรู้ในการผลิตด้านการเกษตรเพิ่มมากขึ้น	1.สนง.เกษตร/ปศุสัตว์/ประมงอำเภอโพธาราม 2.อบต.ท่าชุมพล 3.สกจ.ราชบุรี

2.โครงการเพิ่มองค์ความรู้ด้านการแปรรูปผลผลิตทางการเกษตรและการตลาด	เพื่อให้ผลผลิตทางการเกษตรมีราคาสูงขึ้น	ตำบลท่าชุมพล อำเภอโพธาราม จังหวัดราชบุรี	/	/	/	/	/	- เกษตรกรมีองค์ความรู้การแปรรูปผลผลิตทางการเกษตรเพิ่มมากขึ้น - เพิ่มมูลค่าผลผลิตทางการเกษตรสูงขึ้น	1.อบต.ท่าชุมพล 2.สนง.พัฒนาชุมชน อำเภอโพธาราม
3.โครงการอบรมส่งเสริมการพัฒนาบรรจุภัณฑ์สินค้าเกษตร	เพื่อจัดอบรมให้องค์ความรู้เกี่ยวกับการพัฒนาบรรจุภัณฑ์ให้กับเกษตรกรผู้ผลิตสินค้าเกษตร	ตำบลท่าชุมพล อำเภอโพธาราม จังหวัดราชบุรี	/	/	/	/	/	เกษตรกรมีองค์ความรู้เพิ่มมากขึ้นเกี่ยวกับการผลิตสินค้าเกษตร	1.สนง.อุตสาหกรรม จังหวัดราชบุรี 2.สนง.พัฒนาชุมชน อำเภอโพธาราม

3.2 สนับสนุนให้เป็นสินค้าเกษตรอุตสาหกรรม

โครงการ	วัตถุประสงค์	เป้าหมาย	พ.ศ.					ผลลัพธ์ที่คาดว่าจะได้รับ	หน่วยงานที่รับผิดชอบ
			ปี 2566	ปี 2567	ปี 2568	ปี 2569	ปี 2570		
1.โครงการอบรมให้ความรู้การนำเทคโนโลยีสมัยใหม่มาใช้ในการประกอบอาชีพเกษตรกรกรม	เพื่อให้เกษตรกรมีความรู้เพิ่มเติมและการนำเทคโนโลยีที่ทันสมัยมาใช้ในการประกอบอาชีพเกษตรกรกรม อาทิ เช่น โดรนเพื่อการเกษตร หรือ แอปพลิเคชันต่างๆ	ตำบลท่าชุมพล อำเภอโพธาราม จังหวัดราชบุรี	/	/	/	/	/	เกษตรกรสามารถลดต้นทุน เพิ่มปริมาณ และเพิ่มคุณภาพของผลผลิตได้โดยใช้นวัตกรรมสมัยใหม่มาช่วย	1.สนง.เกษตร อำเภอโพธาราม 2.อบต.ท่าชุมพล 3.สจ.ราชบุรี

2.โครงการอบรมการแปรรูปเพื่อสร้างมูลค่าเพิ่มให้กับสินค้าเกษตร(ด้านข้าว)	เพื่ออบรมให้ความรู้เกษตรกรในการผลิตสินค้าเกษตรด้านข้าวอย่างครบวงจร พร้อมกับสนับสนุนลานตากข้าว หรือเครื่องอบข้าว และอื่นๆ	ตำบลท่าชุมพล อำเภอโพธาราม จังหวัดราชบุรี	/	/	/	/	/	เกษตรกรมีองค์ความรู้ในการสร้างมูลค่าเพิ่มให้กับผลผลิตสินค้าเกษตร	1.อบจ.ราชบุรี 2.อบต.ท่าชุมพล 3.สนง.พัฒนาชุมชน อำเภอโพธาราม 4.สกจ.ราชบุรี
--	--	--	---	---	---	---	---	--	--

3.3 อบรมให้ความรู้การผลิตสินค้าเกษตรให้ได้มาตรฐานการรับรอง GAP

โครงการ	วัตถุประสงค์	เป้าหมาย	พ.ศ.					ผลลัพธ์ที่คาดว่าจะได้รับ	หน่วยงานที่รับผิดชอบ
			ปี 2566	ปี 2567	ปี 2568	ปี 2569	ปี 2570		
1.โครงการอบรมการผลิตข้าวให้ได้มาตรฐานGAP	เพื่ออบรมเกษตรกรให้สามารถผลิตสินค้าเกษตร(ข้าว)ให้ได้มาตรฐานGAP	ตำบลท่าชุมพล อำเภอโพธาราม จังหวัดราชบุรี	/	/	/	/	/	เกษตรกรสามารถผลิตสินค้าเกษตรได้มาตรฐานGAP	1.สนง.เกษตร อำเภอโพธาราม 2.ศูนย์วิจัยข้าว ราชบุรี 3.สกจ.ราชบุรี
2.โครงการอบรมการปลูกพืชผักให้ได้มาตรฐานGAP	เพื่ออบรมเกษตรกรให้สามารถพืชผักให้ได้มาตรฐานGAP	ตำบลท่าชุมพล อำเภอโพธาราม จังหวัดราชบุรี	/	/	/	/	/	เกษตรกรสามารถผลิตสินค้าเกษตรได้มาตรฐานGAP	1.สนง.เกษตร อำเภอโพธาราม 2.ศูนย์วิจัยข้าว ราชบุรี 3.สกจ.ราชบุรี

บรรณานุกรม

1. สำนักงานคณะกรรมการพัฒนาการเศรษฐกิจและสังคมแห่งชาติ, สำนักงานเลขาธิการของคณะกรรมการยุทธศาสตร์ชาติ. (2561). ยุทธศาสตร์ชาติระยะ 20 ปี (พ.ศ.2561 - พ.ศ.2580). กรุงเทพฯ: สำนักงานเลขาธิการของคณะกรรมการยุทธศาสตร์ชาติ สำนักงานคณะกรรมการพัฒนาการเศรษฐกิจและสังคมแห่งชาติ.
2. สำนักงานสภาพัฒนาการเศรษฐกิจและสังคมแห่งชาติ. (2564). แผนพัฒนาการเกษตรในช่วงแผนพัฒนาเศรษฐกิจและสังคมแห่งชาติ ฉบับที่ 13 (พ.ศ.2566 - พ.ศ.2570).
3. สภาเกษตรกรแห่งชาติ. (2564). แผนพัฒนาเกษตรกรรมจังหวัดราชบุรี (พ.ศ.2565 - พ.ศ.2569).
4. สำนักงานเกษตรและสหกรณ์จังหวัดราชบุรี. (2562). แผนพัฒนาจังหวัดราชบุรี พ.ศ.2561 - พ.ศ.2565. ราชบุรี : สำนักงานเกษตรและสหกรณ์จังหวัดราชบุรี.
5. องค์การบริหารส่วนตำบลท่าชุมพล. (2562). แผนพัฒนาท้องถิ่น พ.ศ.2561-2565. ราชบุรี : องค์การบริหารส่วนตำบลท่าชุมพล,
6. กรมการพัฒนาชุมชน กระทรวงมหาดไทย. ข้อมูลความจำเป็นพื้นฐาน จปฐ. สืบค้น 2564, จาก <http://ebmn.cdd.go.th>
7. กรมพัฒนาที่ดิน. ระบบนำเสนอแผนที่ชุดดินมาตราส่วน 1:25,000. สืบค้น ปี 2564, จาก <http://eis.ldd.go.th/lddeis/SoilView.aspx>
8. สำนักงานเกษตรอำเภอโพธาราม. (2563). ระบบฐานข้อมูลทะเบียนเกษตรกร ปี 2563. ราชบุรี : สำนักงานสภาเกษตรกรอำเภอโพธาราม.
9. กรมส่งเสริมการเกษตร. ระบบให้บริการข้อมูลสารสนเทศการผลิตทางการเกษตร กรมส่งเสริมการเกษตร กระทรวงเกษตรและสหกรณ์. สืบค้น ปี 2564, จาก <https://production.doae.go.th>
10. สำนักงานปศุสัตว์จังหวัดราชบุรี. (2564). จำนวนเกษตรกรผู้เลี้ยงสัตว์และปศุสัตว์ ปี2564. ราชบุรี : สำนักงานปศุสัตว์จังหวัดราชบุรี.
11. สำนักงานประมงจังหวัดราชบุรี. (2564). ทะเบียนเกษตรกรผู้เพาะเลี้ยงสัตว์น้ำจังหวัดราชบุรี. ราชบุรี : สำนักงานประมงจังหวัดราชบุรี.

การรวบรวมสภาพปัญหาและการพัฒนาด้านการเกษตร โดยใช้ แผนภูมิต้นไม้ (Problem Trees)

- ปัญหาด้านแหล่งน้ำเพื่อการเกษตร

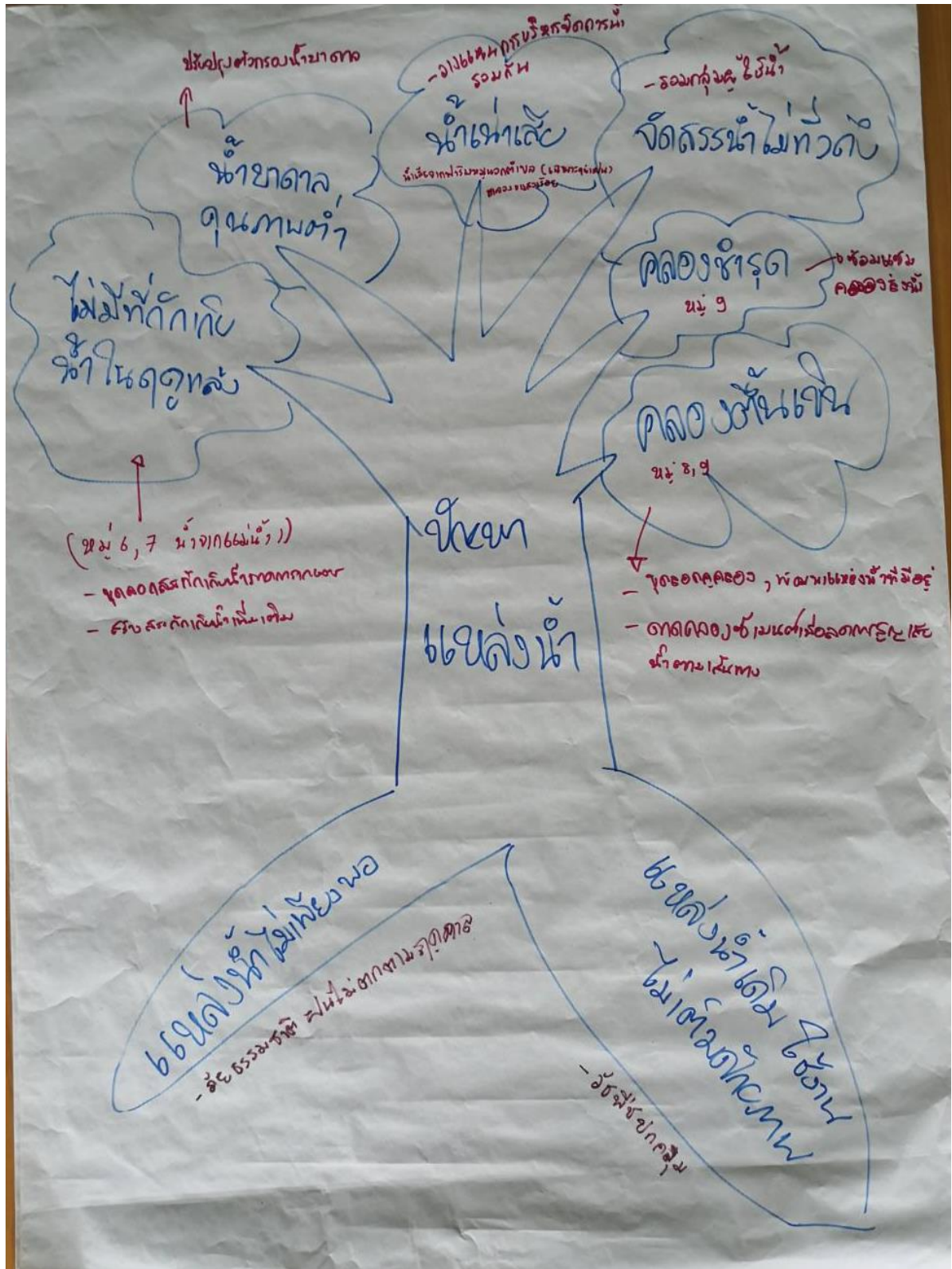

การรวบรวมสภาพปัญหาและการพัฒนาด้านการเกษตร โดยใช้ แผนภูมิต้นไม้ (Problem Trees)

- ปัญหาด้านราคาสินค้าเกษตร

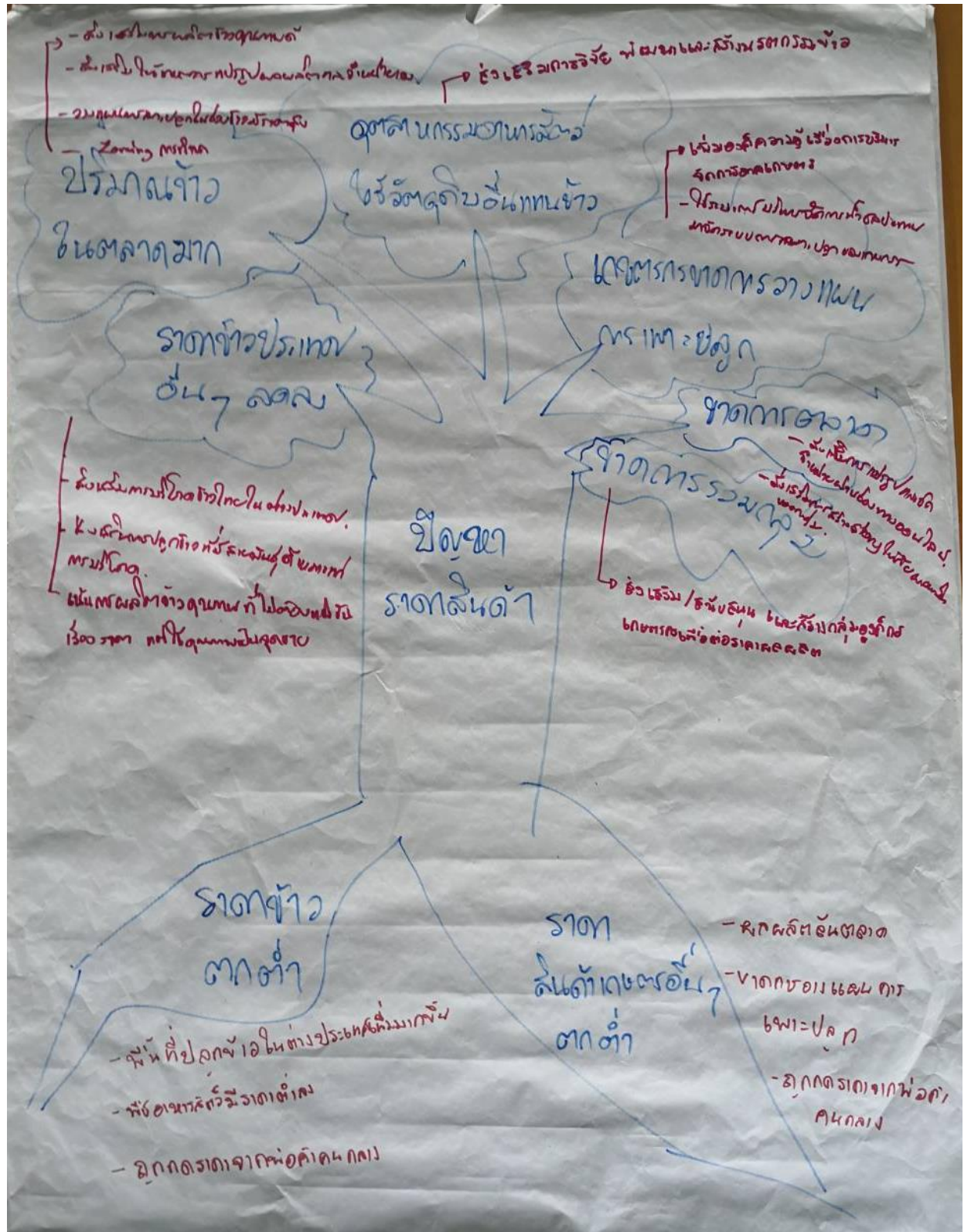

การรวบรวมสภาพปัญหาและการพัฒนาด้านการเกษตร โดยใช้ แผนภูมิต้นไม้ (Problem Trees)

- ปัญหาด้านสวัสดิการเกษตรกร สิทธิเกษตรกรและการไม่ได้รับความเป็นธรรม และความต้องการองค์ความรู้



การรวบรวมสภาพปัญหาและการพัฒนาด้านการเกษตร โดยใช้ แผนภูมิต้นไม้ (Problem Trees)
- ปัญหาด้านสังคมหรือคุณภาพชีวิตของเกษตรกร

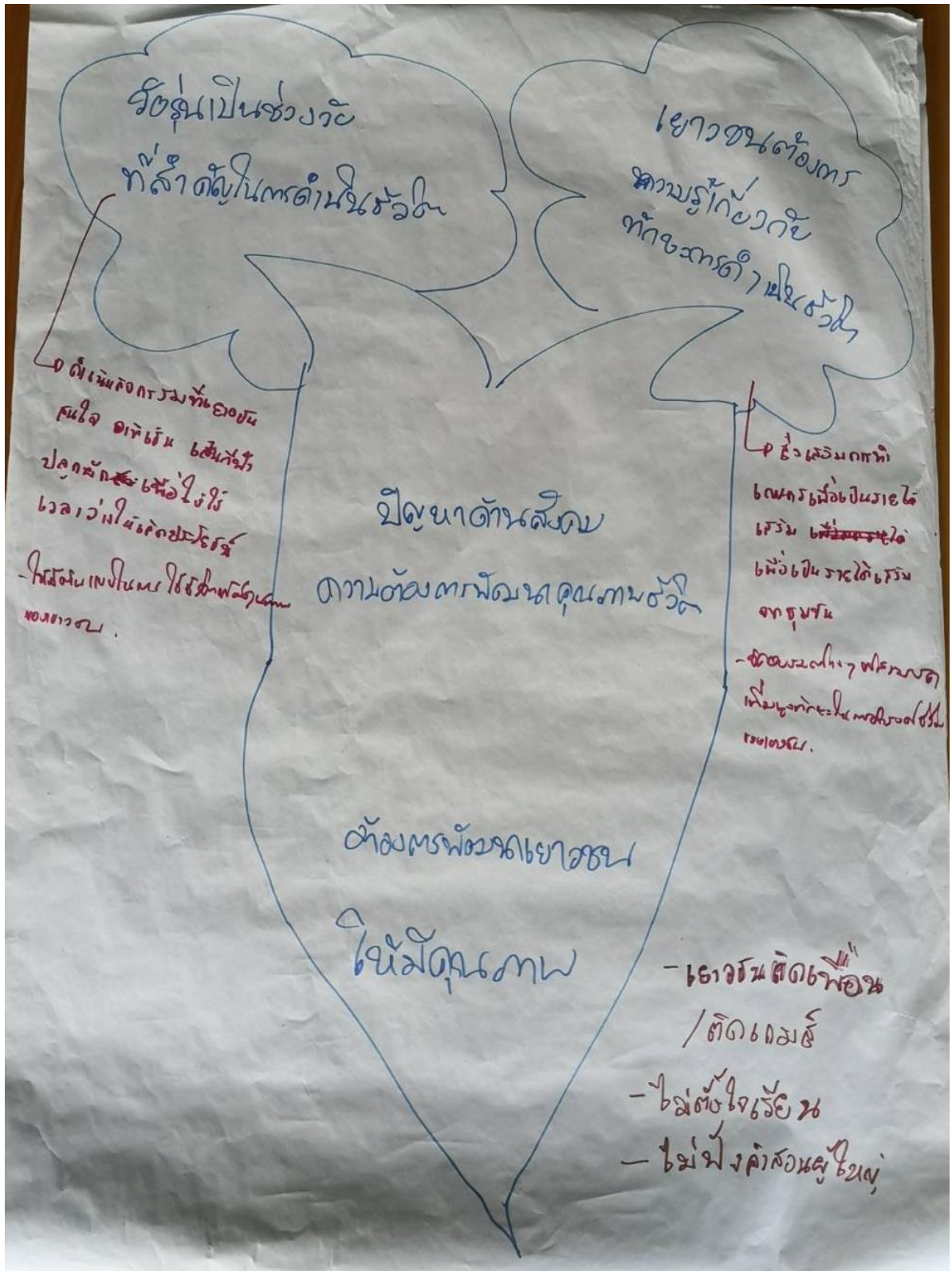

ภาพประกอบการจัดประชุมคณะกรรมการดำเนินงานจัดทำแผนพัฒนาเกษตรกรรมในชุมชน

วันพุธที่ 8 ธันวาคม 2564

ณ ห้องประชุมองค์การบริหารส่วนตำบลท่าชุมพล อำเภอโพธาราม จังหวัดราชบุรี



ภาพประกอบการจัดประชุมคณะทำงานจัดทำแผนพัฒนาเกษตรกรรมในชุมชน
วันพุธที่ 8 ธันวาคม 2564
ณ ห้องประชุมองค์การบริหารส่วนตำบลท่าชุมพล อำเภอโพธาราม จังหวัดราชบุรี



ภาพประกอบการจัดประชุมคณะกรรมการจัดทำแผนพัฒนาเกษตรกรรมในชุมชน (ทีมวิเคราะห์ข้อมูล)

วันอังคารที่ 28 ธันวาคม 2564

ณ ห้องประชุมองค์การบริหารส่วนตำบลท่าชุมพล อำเภอโพธาราม จังหวัดราชบุรี



ภาพประกอบการจัดประชุมคณะกรรมการจัดทำแผนพัฒนาเกษตรกรรมในชุมชน (ทีมวิเคราะห์ข้อมูล)

วันอังคารที่ 28 ธันวาคม 2564

ณ ห้องประชุมองค์การบริหารส่วนตำบลท่าชุมพล อำเภอโพธาราม จังหวัดราชบุรี



ภาพประกอบการจัดประชุมระดมความคิดเห็นต่อแผนพัฒนาเกษตรกรรมระดับตำบล
(ตำบลท่าชุมพล อำเภอโพธาราม จังหวัดราชบุรี)

วันศุกร์ที่ 21 มกราคม 2565

ณ ห้องประชุมองค์การบริหารส่วนตำบลท่าชุมพล อำเภอโพธาราม จังหวัดราชบุรี



ภาพประกอบการจัดประชุมระดมความคิดเห็นต่อแผนพัฒนาเกษตรกรรมระดับตำบล
(ตำบลท่าชุมพล อำเภอโพธาราม จังหวัดราชบุรี)

วันศุกร์ที่ 21 มกราคม 2565

ณ ห้องประชุมองค์การบริหารส่วนตำบลท่าชุมพล อำเภอโพธาราม จังหวัดราชบุรี



ภาพประกอบการจัดประชุมระดมความคิดเห็นต่อแผนพัฒนาเกษตรกรรมระดับตำบล
(ตำบลท่าชุมพล อำเภอโพธาราม จังหวัดราชบุรี)

วันศุกร์ที่ 21 มกราคม 2565

ณ ห้องประชุมองค์การบริหารส่วนตำบลท่าชุมพล อำเภอโพธาราม จังหวัดราชบุรี



ภาพประกอบการจัดประชุมระดมความคิดเห็นต่อแผนพัฒนาเกษตรกรรมระดับตำบล
(ตำบลท่าชุมพล อำเภอโพธาราม จังหวัดราชบุรี)

วันศุกร์ที่ 21 มกราคม 2565

ณ ห้องประชุมองค์การบริหารส่วนตำบลท่าชุมพล อำเภอโพธาราม จังหวัดราชบุรี

